FACULDADE DE DIREITO — RECIFE

DIARIO DE PERNAMBUCO

JORNAL MAIS ANTIGO EM CIRCULAÇÃO NA AMERICA LATINA — A. J. de Miranda Falcão, Fundador

RECIFE — PERNAMBUCO — BRASIL | N. 225 — ANNO 111 | TERÇA-FEIRA, 22 DE SETEMBRO DE 1936

Em todas as frentes de combate, as tropas nacionalistas continuam a exercer victoriosa pressão

Bilbáo intimada a render-se até a uma hora da manhã de sexta-feira

DESESPERADOS EM VENCER A RESISTENCIA DOS DEFENSORES DO ALCAZAR, OS MILICIANOS VERMELHOS TENTAM ATEAR UMA GRANDE FOGUEIRA SOBRE AS RUINAS — O EMBAIXADOR DO CHILE PLEITEIA UM ARMISTICIO PARA SALVAR 900 MULHERES E CREANÇAS ALI ENCURRALADAS — COM O ASSASSINATO DOS DOIS DUQUES DE LA VEGA, EXTINGUIU-SE O NOME DE COLOMBO — O GOVERNO DE LISBÔA NAO TEM AINDA A INTENSAO DE RECONHECER O GOVERNO DE BURGOS — A ESQUADRA REVOLUCIONARIA BOMBARDEIA AS POSIÇÕES GOVERNISTAS DO MAR CANTABRICO

Nem o ferro, nem o fogo quebrantam o animo dos cadetes do Alcazar de Toledo

TOLEDO, 21 (A. M.) — Prosegue a luta para a tomada do Alcazar, a qual continúa a resistir.

UMA TENTATIVA DAS FORÇAS GOVERNISTAS QUE NÃO LOGROU EXITO

TOLEDO, 21 (Esp. para os "Diarios Associados") — Os destroços da explosão de sexta-feira e os vidros partidos, que havia pelas ruas da cidade, foram retirados. A cidade já readquiriu quasi a sua physionomia normal. Os habitantes estão voltando ás suas casas.

A artilharia governista, no emtanto, julgou necessario fazer fogo contra as ruinas do Alcazar e contra o edificio do ex-governo militar, do qual uma parte foi occupada pelos rebeldes, durante a audaciosa sortida que fizeram no dia 18.

Logo de manhã cêdo, o commandante das forças republicanas organizou patrulhas de assalto, que estavam providas de granadas de mão e de bombas de dynamite.

As tropas legaes evacuaram, de madrugada, a parte do edificio do governo militar, onde estavam aboletadas.

O GENERAL ASENCIO EM TOLEDO

O general Asencio chegou a Toledo, afim de fazer entrar em acção os grupos de granadeiros, manifestando o desejo de tentar um estratagema que permittisse incendiar, sem perigo, não só o edificio do governo militar, como tambem a ala esquerda do Alcazar.

— "Eu pedi aos bombeiros — declara o general — que lançassem sobre os insurrectos, por meio dos tubos de suas bombas, grandes quantidades de essencia. Não estou certo dos resultados da estrategia, mas, em tempos de guerra, todos os meios são bons."

NEM O FERRO, NEM O FOGO

A's 10 horas de sabbado chegaram, por Mirador, que domina o velho quartel mourisco, dois grandes caminhões-cisternas cheios de essencia, com uma mangueira de grande extensão, que foi desdobrada através do Convento de Santa Cruz, nas proximidades do governo militar.

Os milicianos, que assistiam á operação, foram prohibidos de fumar ou de fazer fogo, fosse a que pretexto fosse, para evitar um incendio na parte da cidade occupada pelas forças legalistas.

Alguns milicianos pegaram no extremidade da mangueira e dirigiram-se, a correr, com ella para o governo militar No momento em que chegavam ao ponto desejado e quando a essencia começava a correr pela mangueira, um dos rebeldes precipitou-se sobre o miliciano que a segurava e, depois de breve corpo a corpo, conseguiu tomar-lhe a mangueira e dirigir o jacto de essencia sobre as posições governamentaes.

Uma saraivada de balas, atiradas por um rebelde anonymo, sibilou no ar, mas a tentativa dos governistas tinha falhado.

CORPO A CORPO

Os sitiados tentaram, então, uma acção desesperada, protegidos pelos fuzis e pelas metralhadoras, mas as forças do governo, rapidamente reagrupadas pelos seus chefes, entraram em acção, conseguindo repellir os insurrectos, depois de violenta luta corpo a corpo. Estes ultimos soffreram pesadas perdas. Os legalistas tiveram apenas um homem morto.

Na parte posterior da celebre "Posada de La Sangre", conhecida dos turistas do mundo inteiro, declarou-se um incendio "Posada de la Sangre" ficou meio destruida nos primeiros dias da luta, em Toledo e agora está totalmente em ruinas. Com effeito, fica situada no centro do local onde a luta foi mais intensa.

NOVAS EXPLOSÕES

Até ao começo da tarde de sabbado, a luta foi extremamente dura e decorreu no meio de explosões ensurdecedoras de granadas e cartuchos de dynamite.

Os legalistas obrigaram os sitiados a abandonar os pavimentos superiores do governo militar, mas os rebeldes organizaram-se nos subterraneos, com um reduzido numero de metralhadoras. Não obstante as forças do governo reinstalaram-se atraz dos parapeitos dos entrincheiramentos, onde se abrigavam.

PARA SALVAR AS MULHERES E AS CREANÇAS

MADRID, 21 (Esp. para os "Diarios Associados") — O embaixador do Chile, na sua qualidade de decano e intermediario do corpo diplomatico, reuniu os seus collegas, principalmente os dois hispano-americanos, para lhes communicar os esforços que empregou nestes ultimos dias para salvar as mulheres e as creanças que se encontram no Alcazar de Toledo. O embaixador do Chile declarou que não desespera dos seus esforços humanitarios e vae tentar um ultimo esforço pois julga que um armisticio de 24 horas não traria nenhum prejuizo aos planos militares dos governamentaes e poderia permittir-lhes levar a bom termo as suas demarches.

APPELLO ENVIADO A GENEBRA

Nesta ordem de idéas o embaixador do Chile dirigiu ao presidente do Conselho da Sociedade das Nações, ao delegado do Chile e ao delegado da Hespanha junto á mesma entidade o seguinte telegramma:

"Rogo a v. excia. o favor de tomar em consideração o ultimo appello que o embaixador do Chile, decano do corpo diplomatico em Madrid, faz para obter das autoridades militares de Burgos que os sitiados do Alcazar de Toledo deixem sair da fortaleza as mulheres e as creanças que ficarão sob a protecção do corpo diplomatico acreditado em Madrid.

Estas mulheres e estas creanças estão na imminencia de morrer. Os ataques que os governamentaes dirigem actualmente contra o Alcazar, com dynamite, metralhadoras e essencia, dá um aspecto infernal a esta operação de guerra.

Com um armisticio de 24 horas poderia salvar-se a vida de 900 mulheres e creanças. (a) *Nunes Morgado*, embaixador do Chile."

A MORTE DOS DESCENDENTES DE COLOMBO

O embaixador do Chile pôs igualmente o corpo diplomatico ao corrente da morte violenta que soffreram em Madrid os duques de Veraguae e De La Vega ambos descendentes directos de Christovam Colombo.

Como os dois duques não deixam nenhum descendente, o nome de Colombo, que em hespanhol se diz Colon, se extinguirá o que causa intensa emoção em todos os paizes da America.

O embaixador do Chile manifestou a sua profunda impressão junto aos seus collegas hispano-americanos, que representam vinte e duas republicas de Além-Atlantico.

Os duques, que jamais tinham militado na politica, tratavam principalmente das suas terras. Eram dois *gentleman* que acreditavam nada ter a recear das repercussões do movimento dos rebeldes Ela porque ficaram em Madrid, recusando mesmo occultar-se. Certas circumstancias dramaticas fizeram, porem, com que elles viessem a encontrar a morte.

E' preciso accrescentar que o corpo diplomatico hispano-americano empregou todas as diligencias para evitar o que se deu, antes do accidente occorrido a 22 de agosto ultimo. Pensa-se que nesta epoca era ainda difficil conter os gestos de certos milicianos revolucionarios.

AS TROPAS NACIONALISTAS ESTAO APENAS A DEZ KILOMETROS DE TOLEDO

LONDRES, 21 (DIARIO DE PERNAMBUCO) — Os correspondentes dos jornaes britannicos annunciam, hoje, que emquanto as tropas do coronel Yague que commanda a vanguarda do exercito do general Franco se encontram apenas a dez kilometros de Toledo, os milicianos vermelhos, no decorrer do dia de hontem, não conseguiram siquer vencer os heroicos defensores do antigo castello de Alcazar, agora quasi inteiramente destruido.

O general vermelho Ascencion assumiu pessoalmente o commando do assalto ao Alcazar e lançou, sem descanso, tropas e mais tropas contra as ruinas da fortaleza. Entretanto, cada ataque foi repellido energicamente pelos heroicos alumnos e officiaes all sitiados, que não abandonam as suas metralhadoras um instante, apezar de reforçado bombardeio da artilharia inimiga.

O general Molla photographado no front de San Sebastian

Ainda as homenagens prestadas na Camara aos defensores do Alcazar de Toledo

RIO, 21 (A. M.) — O caso creado sabbado com a approvação do requerimento do sr. Adalberto Correia em homenagem aos heróes do Alcazar de Toledo e communicação da decisão da Camara ao governo de Burgos ou ao general Franco, deu margem ás explicações sempre naturaes em situações semelhantes.

O caso foi creado justamente pela segunda parte do requerimento, isto é pelo telegramma que seria enviado no governo nacionalista.

Essas explicações se realizaram logo no inicio da sessão de hoje.

UMA DECLARAÇAO DO SR. OCTAVIO MANGABEIRA

O primeiro a falar foi o sr. Octavio Mangabeira. O ex-chanceller tambem assignou o requerimento, mas, na hora da votação, já não se encontrava no recinto. Dahi a necessidade de fazer a seguinte declaração escripta de proprio punho:

"Em principio de bôa ethica não tem direito um paiz, ou seus orgãos representativos de intervir nas lutas internas que se desenvolvem em outro, salvo condições especiaes e ainda assim pela devida fórma. Nada impede todavia as manifestações em face de actos ou factos que no curso das lutas impressionem a consciencia humana ou attinjam, sensivelmente, o patrimonio moral ou material da humanidade. Quando se consagra, por exemplo, um feito de alto heroismo ou se deplora a destruição de um monumento historico, honra-se de facto o povo e a raça a quem um ou outro se ligam, sem a preoccupação de interferencia em seus conflictos domesticos.

Si tivesse estado presente á votação, ante-hontem, do requerimento de que foi primeiro signatario o sr. Adalberto Correia, teria suggerido a suppressão da parte final ou votado contra ella pois, embora o telegramma transmittido ao general Franco não importe reconhecimento do destinatario senão como pessôa mais indicada para receber a communicação no caso de que se tratava.

Limito-me apenas a fazer votos pela paz, mas pela paz com a grandeza e felicidade da Hespanha o que não creio aconteça sob o communismo ou fascismo já não comprehendo as ditaduras quando precisamente se procura reintegrar as nações na plenitude dos regimens livres. A estes não falta elasticidade para se adaptar ás circumstancias, utilisando o que ha real ao progresso dos povos."

Durante a leitura desta declaração o sr. Octavio Mangabeira foi apartado pelo sr. Adalberto Correia. Em dos seus apartes o representante gaucho frizou o sentido da homenagem de que teve a iniciativa. Disse que a Camara se ia dirigir ao general Franco como costuma se dirigir sempre quando tem necessidade de fazer qualquer communicação a uma entidade scientifica ou associação religiosa.

FALA O PRESIDENTE DA COMMISSAO DE DIPLOMACIA

O sr. Renato Barbosa, presidente da commissão de Diplomacia, explicou porque havia dado apoio ao requerimento. Dentro nas nórmas do direito internacional, aquella homenagem, ao seu ver, não importava o reconhecimento do governo revolucionario hespanhol.

OUTROS ORADORES

Seguiram-se outros oradores. O sr. Silva Costa, representante fluminense, declarou que não assignou o requerimento do sr. Adalberto Correia e tinha votado contra o mesmo.

O sr. Genaro Ponte e Souza fez identica declaração.

O sr. Gomes Ferraz louvou a iniciativa do sr. Adalberto Correia e lembrou que se devia telegraphar tambem á familia do duque de Veraguas, ultimo descendente de Colombo, fuzilado pelos governistas, enviando o sentimento dos deputados brasileiros Lembrou apenas; não redigiu nenhum requerimento, motivo pelo qual a suggestão não se concretizou.

FALA O SR. JOÃO NEVES

O sr. João Neves, pela ordem recorda que não compareceu sabbado á Camara quando foi deferida a petição de varios deputados que pediam homenagem a respeito dos defensores do Alcazar. Causou-lhe surpreza encontrar o seu nome na declaração em que o sr. Raul Fernandes e outros deram os motivos porque se abstiveram de votar a referida homenagem.

Chama a attenção da Mesa para essa irregularidade e protesta contra o facto de se collocar os nomes de deputados em qualquer documento sem consulta previa a estes mesmos deputados.

Declara que as homenagens requeridas pelo sr. Adalberto Correia mereceriam ser concedidas como preito de homenagem á valentia da nação latina. Se estivesse presente não teria ido além disso porque o reconhecimento de governos estrangeiros é obra exclusiva do executivo e a Camara não podia se communicar com um governo que, constitucionalmente, para nós não existe.

Nesta altura, o sr. Euvaldo Lodi então presidente, mostra que o ex-leader da minoria estava equivocado O nome que lhe parecera seu, era apenas do sr. Julio Novaes, facilmente verificavel no original.

DESMENTE-SE A NOTICIA DO AFUNDAMENTO DO "LIBERDAD"

BURGOS, 21 (A. M.) — Nos meios revolucionarios se desmente a noticia do afundamento do cruzador governista "Libertad."

Confirma-se, porém, que o submarino "B. X." foi a pique, em consequencia do combate travado no fim da ultima semana.

BILBA'O, MALAGA E SANTANDER EM SITUAÇAO DE ABSOLUTA ANARCHIA

PARIS, 21 (DIARIO DE PERNAMBUCO) — A imprensa direitista desta capital regista, hoje, que em Santander e Malaga se verificaram sangrentas batalhas nas ruas, entre communistas, anarchistas, marxistas e syndicalistas.

O porto de Bilbáo se acha bloqueado pelos navios de guerra nacionalistas que impedem os milicianos vermelhos de fugir.

VARIAS LOCALIDADES CAIRAM EM PODER DO GENERAL MOLA

BURGOS, 21 (A. M.) — A broacasting de Valadolid annuncia que as forças do general Mola occuparam as localidades de Zumarraga, Azpetia, Ascoitia e Orio, proximas de Bilbáo.

VIVERES PARA A HESPANHA

ODESSA, 21 (A. M.) — Zarpou deste porto o vapor "Neva" com um carregamento de 2.000 toneladas de viveres doados pelos trabalhadores russos á Hespanha.

ANNUNCIA-SE UMA REBELLIAO NA CATALUNHA

CADIZ, 21 (A. M.) — O radio continua annunciar uma rebellião dos anarchistas da Catalunha contra o governo do sr. Companys.

OS VÔOS DE RECONHECIMENTO DA AVIAÇAO NACIONALISTA SOBRE BILBA'O

VALADOLID, 21 (A. M.) — A aviação nacionalista realizou varios vôos de reconhecimento sobre Bilbáo e seus arredores.

A situação da cidade torna-se cada vez mais critica: conhece-se que impera a fome, devido á falta de generos de consumo de primeira necessidade.

A Junta de Burgos pediu aos estrangeiros que ainda permanecem em Bilbáo que abandonem a cidade antes de vinte e quatro horas, devendo-se refugiar a bordo dos navios das suas respectivas nacionalidades surtos no porto, os quaes tambem deverão abandonar o caes. Transcorrida essa hora, a Junta de Burgos declina toda a responsabilidade pelo que puder acontecer, pois a aviação nacionalista tem o proposito de realizar um violento ataque aereo sobre Bilbáo.

As forças sob o commando do general Mola, que operam na frente de Guipuzcoa, proseguiram, na manhã de sabbado o seu avanço, derrotando duas columnas inimigas, cujas perdas elevam-se a 312 mortos e muitos feridos. Foi apprehendido muito material bellico e munições.

"ULTIMATUM" PARA A RENDIÇAO DE BILBA'O

SAINT JEAN DE LUZ, 21 (A. M.) — Annuncia-se aqui que three navios nacionalistas estão bombardeando furiosamente desde sabbado, as posições legalistas situadas nas montannas a leste de Bilbáo.

Foi noticiado que os habitantes dessa cidade, que é muito populosa, foram tomados de panico em consequencia do "ultimatum" enviado pelo general Mola, expresso nos seguintes termos:

"Si não se renderem, eu effectuarei um bombardeio cuja violencia ultrapassará ao de Irun."

22 AVIÕES VERMELHOS ABATIDOS PELOS NACIONALISTAS

PARIS, 21 (DIARIO DE PERNAMBUCO) — Um communicado do governo de Burgos, aqui divulgado, hoje, annuncia que, durante as ultimas 72 horas, os pilotos nacionalistas abateram 22 aviões vermelhos e no mesmo periodo levaram a effeito 44 ataques aereos sobre Madrid. Nesse mesmo lapso de tempo, as tropas nacionalistas perderam apenas dois aviões.

MAIS UMA COLUMNA CONTRA MALAGA

SEVILHA, 21 (A. M.) — Os fascistas e os tradicionalistas residentes nas proximidades desta cidade se mobilizaram esta manhã, afim de formar uma columna encarregada de avançar contra Malaga.

37 AVIÕES RUSSOS DESEMBARCARIAM EM VALENCIA

LISBOA, 21 (DIARIO DE PERNAMBUCO) — Falando pelo radio de Sevilha, o general Queipo de Llano confirmou, hoje, a noticia, vehiculada sabbado, de que um cargueiro que tinha a seu bordo 37 aviões russos deu entrada no porto de Valencia. Em Barcelona foi igualmente desembarcada uma grande remessa de aviões para os milicianos vermelhos. Uma remessa de material de guerra belga chegou ainda a Alicante. Esse material bellico havia saido do porto de Antuerpia, segundo informações seguras, consignado a Argentina.

BOMBARDEADA PELAS FORÇAS DE MADRID A CIDADE DE VITORIO

PARIS, 21 (DIARIO DE PERNAMBUCO) — O radio de Burgos noticiou hoje, que os aviões legalistas bombardearam a cidade de Vitorio, ao sul de Bilbáo e distante desta cerca de 60 kilometros. Varias bombas cairam sobre o hospital, sobre o qual tremulava distinctamente as bandeiras da Cruz Vermelha, causando grandes prejuizos, e matando dez doentes e ferindo numerosas pessoas.

Salazar Alonso comparece perante o Tribunal Militar de Madrid

MADRID, 21 (Especial para os "Diarios Associados") — O Tribunal Militar iniciou sabbado o julgamento do ex-ministro Salazar Alonso, que dois milicianos prenderam na rua completamente disfarçado e que é considerado um dos principaes collaboradores do sr. Alexandre Lerroux.

O ex-ministro resolveu não se defender pessoalmente porque o advogado que escolheu, sr. Botella Asensi, ex-ministro republicano da esquerda, se recusou a defender a sua causa.

Os motivos principaes da accusação são ter conhecido ha muito tempo a preparação do movimento insurreccional e não o denunciar, de ter escripto nos ultimos tempos artigos elogiando a dictadura portugueza e de ter organizado um grupo politico que os da extrema-esquerda qualificam de fascista.

No decorrer da audiencia o accusado declarou que era republicano liberal, profundamente radical.

Perguntando-lhe um membro do Tribunal porque escrevera um livro em que preconizava a luta contra a frente popular, o accusado respondeu que sempre defendera a posição nacional mas de maneira nenhuma fascista. Queria constituir uma frente nacional que não fosse controlada por nenhuma organização internacional. Por essa razão, se o sr. Gil Robles chefe da confederação das direitas autonomas, tivesse querido fazer parte desta frente, teria de renunciar á disciplina do Vaticano que é uma instituição internacional.

— Mas — perguntou outro membro do tribunal — quem é o vosso chefe?

— O meu chefe — respondeu o accusado — é Lerroux.

— Sabeis que Lerroux é cumplice na rebellião militar?

— Se isso é verdade — responde o réo — Lerroux não é digno de ser meu chefe. Sou tão radical e tão republicano como ha pouco declarei."

O accusado deu a impressão de completa calma em toda a audiencia.

SOLICITADA A PENA DE MORTE PARA SALAZAR ALONSO

MADRID, 21 (A. M.) — O jury considerou culpado o ex-ministro Salazar Alonso.

Em vista disso, o promotor publico solicitou a pena de morte para o mesmo.

SALAZAR ALONSO CONDEMNADO A' MORTE

MADRID, 21 (A. M.) — O ex-ministro Salazar Alonso foi condemnado á morte. A sua execução será amanhã de manhã.

O promotor accusando-o disse:

— "Não o accuso pelo que disse e escreveu em seus livros mas sim pelo que fez e realizou."

Commentarios á attitude do governo luso

A politica do sr. Salazar apreciada num orgão madrileno

MADRID, 21 (Esp. para os "Diarios Associados") — O jornal madrileno *Politica*, publica um artigo subordinado ao titulo: A"postillas a uma nota", em que commenta a declaração do chefe do governo portuguez que relaciona as sublevações de dois navios de guerra portuguezes com os acontecimentos da Hespanha.

FAVORECENDO OS REBELDES

"Ao povo portuguez — accentua o jornal — não se póde occultar a attitude que adoptou a dictadura de seu paiz com relação á luta na Hespanha. O governo portuguez recusou-se a tomar parte no pacto de neutralidade, embora sabendo que o seu gesto favorecia os rebeldes, por não lhes retirar o auxilio que lhes vinha prestando, desde o primeiro dia da sublevação.

LIBERDADE DE ACÇAO

Para a dictadura Oliveira Salazar, os insurrectos hespanhóes teem personalidade igual á do governo legitimo, mas como considera a Frente Popular um movimento communista, e se comprometteu a combater por todos os meios o communismo, a dictadura portugueza fica livre de continuar a auxiliar a causa dos rebeldes.

Oliveira Salazar declarou, textualmente, na sua nota: "A guerra hespanhola é uma guerra internacional em territorio nacional". Por isso intervem nella.

"CONFISSÃO CABAL"

Conviria que as potencias que se deram pressa em firmar o pacto de neutralidade tivessem bem presente essa declaração que só favorece os aggressores.

E' uma confissão cabal e terminante da participação, no conflicto, da dactadura portugueza, não ao lado de um governo legitimo, mas, sim no campo dos facciosos. Dizer, como se diz nesse occumento, que as forças governamentaes hespanholas combatem pelo communismo é outra falsidade. Na Hespanha está em vigor uma constituição. Ha um parlamento. Luta-se pela democracia. Sabe-o todo o mundo e o governo de Lisbôa não o ignora."

UM LEVANTE EM BARCELONA CONTRA O GOVERNO DA "GENERALIDADE"

LA CORUNHA, 21 (A. M.) — Estão confirmadas as noticias do levante em Barcelona contra o governo da "Generalidade", especialmente contra o coronel Campanys.

Houve violentos combates nas ruas.

O numero de mortos é grande.

O SR. COMPANYS NAO FOI ASSASSINADO

BARCELONA, 21 (A. M.) — Desmente-se que o sr. Companys foi assassinado.

A oéste e sudoéste prosegue o avanço dos revolucionarios

LONDRES, 21 (DIARIO DE PERNAMBUCO) — As ultimas noticias divulgadas pela imprensa desta capital sobre a guerra civil da Hespanha mostram que em todas as frentes de combte as tropas nacionalistas continuam a actuar com o maior successo de modo a encaminhar a situação para um ponto decisivo a seu favor.

O governo madrileno parece ter reconhecido a impossibilidade de repellir as tropas nacionalistas que avançam a oeste e sudoeste. A despeito do sacrificio de milhares de vidas humanas e de immensas perdas de material de guerra, os milicianos vermelhos, até o presente, não conseguiram deter a offensiva das tropas nacionalistas e mal podem retardar o seu avanço sobre a capital. O radio de Burgos annunciou, hoje, que as primeiras tropas nacionalistas entrarão em dias muito proximos, nos arrabaldes de Madrid.

MADRID PREVINE-SE PARA UM ATAQUE

Reconhecendo a verdade dessa affirmativa é que na capital hespanhola estão sendo tomadas febrilmente todas as medidas de defesa possiveis. Trincheiras protegidas com arame farpado e fortes subterraneos dão actualmente um aspecto dos mais estranhos ás ruas madrilenas. Cada casa situada em ponto estrategico foi transformada numa fortaleza. Os representantes das potencias estrangeiras se esforçam por obter uma jornada de tregua, afim de poder evacuarem as mulheres e as creanças. Os aviões das tropas do general Mola voaram sobre os portos vermelhos de Santander e Bilbáo, lançando boletins, nos quaes concitam a população e os elementos civis a evacuarem os mesmos, a toda pressa, até a proxima sexta-feira, pela manhã, quando as tropas nacionalistas iniciarão a offensiva geral.

"Demarches" para uma reapproximação entre os chefes do P. P. e P. R. M.

Os entendimentos entre os proceres - Um novo partido em Minas Geraes

RIO, 21 (A.M.) — Os proceres mais autorizados da politica mineira, filiados aos partidos progressista e perremista, confirmaram que existe realmente um trabalho de reapproximação pessoal entre os chefes desses dois partidos.

Os trabalhos nesse sentido estão muito adeantados, mas ainda não foram concluidos conforme se chegou a noticiar.

O que se pretende não é a fusão dos dois partidos.

Procura-se uma formula que facilite a acção dos progressistas que não adheriram ao governo do Estado e ficaram fieis a uma orientação commum.

E' precisamente de um accordo politico entre os opposicionistas de Minas que estão tratando os proceres do P.R.M. e P.P.

A CREAÇÃO DE UM NOVO PARTIDO MINEIRO

RIO, 21 (A.M.) — Em virtude do accordo mineiro que extinguiu o partido progressista, os srs. Arthur Bernardes e Antonio Carlos deliberaram formar um novo partido, contando já com o apoio de 16 deputados, dos quaes 5 federaes.

Ficou combinado que o mesmo se chamará "progressista democratico"

UMA FRENTE UNICA ENTRE OS SRS. ANTONIO CARLOS E ARTHUR BERNARDES

RIO, 21 (A.M.) — Um telegramma de Porto Alegre, aqui divulgado, informa que causou sensação nos circulos opposicionistas gauchos a noticia da formação de uma frente unica entre os srs. Antonio Carlos e Arthur Bernardes.

Acredita-se que, em consequencia dessa alliança, novos surpresas agitação brevemente o scenario politico montanhez.

Inaugura-se a 17ª Assembléa Geral Ordinaria da S. D. N.

Tem-se a impressão de que o Comité de Verificação de poderes proporá a exclusão dos delegados do negus - Continuam vasios os logares dos representantes italianos - Attendida uma solicitação do representante ethiope

GENEBRA, 21 (DIARIO DE PERNAMBUCO) — A decima setima assembléa geral ordinaria da Sociedade das Nações foi aberta, esta manhã, no edificio do Conselho Geral de Genebra, pelo presidente do Conselho, sr. Rivas Vicuna, representante do Chile.

Foi numerosa a affluencia popular e dos delegados estrangeiros.

A delegação da Ethiopia foi a que despertou o maior interesse. Prevalece, entretanto, a impressão de que o Comité de Verificação dos Poderes, que se reunirá esta tarde, proporá á assembléa a exclusão dos delegados do negus das futuras sessões, uma vez que as suas credenciaes não estão em ordem.

Os logares dos delegados italianos até agora permanecem desoccupados.

A DELEGAÇÃO ITALIANA ESPERA O MOMENTO DE PARTIR PARA GENEBRA

ROMA, 21 (A. M.) — Com a sua delegação de malas promptas para dirigir-se a Genebra no momento em que receba a noticia da exclusão da Ethiopia da assembléa da Liga, o governo italiano traçou o programma de sua collaboração com reservas nas questões da Europa por intermedio da Liga.

Nos meios officiaes acredita-se que a noticia possa chegar antes que a Liga decida rejeitar definitivamente as credenciaes da Ethiopia; mas, a delegação italiana, provavelmente chefiada pelo barão Aloisi, chegaria em Genebra na terça-feira.

Os diplomatas declaram que a Italia não quer perder tempo em alcançar Genebra, porque deseja participar das discussões preliminares das potencias de Locarno.

A este proposito, a imprensa italiana registra com satisfação que a nota inglesa, aceita a these de Mussolini, isto é, que a conferencia de Locarno devia ser diplomaticamente "bem preparada" antes de se proceder á convocação da reunião.

Os circulos bem informados acreditam que a Italia insiste neste ponto de vista porque deseja inserir o problema do Mediterraneo nas discussões geraes, com a idéa de obter qualquer accordo que restaure o equilibrio naval das forças dessa região, o que a Italia accusa a Inglaterra de haver desreguladó com as medidas adoptadas durante o conflicto italo-ethiopico.

Isto envolveria uma procura de entendimento anglo-italiano antes de se fazerem quaesquer promessas relativamente aos schemas geraes do convenio europeu.

Entrementes, a Italia continua a dedicar um tempo consideravel ás questões geraes da Europa sul este, em vista da proxima reunião em Vienna dos ministros das Relações Exteriores da Italia, Austria e Hungria.

Noticia-se que os planos do barão Von Neurath de visitar a Hungria, embora ainda não confirmados, não foram recebidos prazenteiramente, pois não é mais um segredo que, a despeito das apparentes boas relações entre a Italia e a Allemanha, seus interesses collidem algum tanto naquella região da Europa.

Alguns circulos diplomaticos, especialmente os francezes crêm que o facto do sr. Mussolini ter convocado seus alliados a uma reunião em Vienna, tem por objectivo contrarestar a tendencia desses paizes, que se inclinam demasiadamente para Berlim.

"A MISSÃO FUNDAMENTAL DA S. D. N. E' PROTEGER A PAZ"

GENEBRA, 21 (DIARIO DE PERNAMBUCO) — Devido ás difficuldades surgidas para a formação do comité, que deverá fazer a verificação da legitimidade dos delegados, a assembléa da Sociedade das Nações começou, esta manhã, ás 11 horas, os seus trabalhos, com 30 minutos de atraso. Estavam presentes vinte ministros das Relações Exteriores e tres representantes do negus. O professor Jezo ainda não chegou a Genebra.

O ministro Vicuna, representante do Chile e presidente da assembléa, accentuou, no discurso de abertura dos trabalhos, que o seu paiz se acha animado dos melhores desejos de paz e de collaboração nas organizações de paz.

O orador preconizou o universalismo da Sociedade das Nações, mediante a collaboração de todos os Estados e recordou a posição do Chile, em face da reforma da Sociedade das Nações. E accrescentou:

A COLLABORAÇÃO DE TODAS AS NAÇÕES

"A missão fundamental e constante da Sociedade das Nações é proteger a paz e isso só poderá ser obtido mediante a collaboração franca e sincera de todas as nações e estudando e resolvendo os problemas economicos, dos quaes muito depende a paz, de modo que essa é uma das principaes tarefas que se impõe á assembléa agora reunida que deverá fornecer instrucções aos orgãos da Sociedade das Nações para que um trabalho pratico e util possa ser effectuado no dominio economico.

O presidente terminou a sua allocução com a phrase biblica: "Gloria a Deus nas alturas e paz na terra entre os homens de boa vontade."

OS COMPONENTES DO COMITE' DE VERIFICAÇÃO

Em seguida, o presidente divulgou a lista dos membros da Sociedade das Nações que deverão compor o Comité de Verificação dos Poderes, a qual é a seguinte: Tudela, do Peru; Eden, da Inglaterra; Delbos, da França; Litvinoff, da Russia; Limburg, da Holanda; Osuker, da Tchecoslovaquia; Politis, da Grecia; Jordan, da Nova Zeelandia; Raschdi Aras, da Turquia.

VOTAÇÃO SECRETA

Depois, foi dada a palavra ao delegado ethiope Werkeneh que pediu que os membros do comité votassem secretamente, o que lhe foi concedido.

O presidente annunciou, então, que a votação seria feita pela ordem em que se acham classificados na lista os membros do comité. Os delegados Bruce, da Australia, e Guani, do Uruguay, desempenharão a funcção de fiscaes da votação.

O SR. SAAVEDRA LAMAS E' O NOVO PRESIDENTE DA ASSEMBLEA DA S. D. N.

GENEBRA, 21 (A. M.) — O sr. Saavedra Lamas foi eleito presidente da assembléa da S. D. N. por 44 votos, dentre os 49 delegados presentes á sessão.

A LEGAÇÃO ETHIOPE NÃO EXPLICA A VIAGEM DO NEGUS A GENEBRA

LONDRES, 21 (A. M.) — A Legação da Ethiopia se recusa a precisar o motivo da inesperada viagem do negus a Genebra.

Limita-se, todavia, a declarar que a mesma foi motivada por imperiosa razão.

A RUSSIA E O AFASTAMENTO DA ETHIOPIA DA S. D. N.

GENEBRA, 21 (A. M.) — O delegado da Russia á Liga das Nações, sr. Litvinoff, annunciou que não intervirá junto á Commissão de Verificação de Poderes da S. D. N. na questão do afastamento da delegação da Ethiopia.

Por sua vez, o chefe da delegação da Abyssinia declarou que, no caso de sua delegação ser afastada, recorrerá á Côrte Internacional de Haya.

HAILE SELASSIE' CHEGA A GENEBRA

GENEBRA, 21 (A. M.) — O negus chegou hoje á tarde de avião.

ADIADA A RESOLUÇÃO DO COMITE' DE CREDENCIAES

GENEBRA, 21 (A. M.) — O Comité de Credenciaes adiou para amanhã qualquer deliberação acerca das credenciaes da delegação ethiope.

DOIS TERÇOS DO TERRITORIO ETHIOPE FO'RA DO DOMINIO ITALIANO

LONDRES, 21 (A. M.) — A delegação ethiope communicou officialmente que cerca de dois terços do territorio da Ethiopia permanecem livres do dominio da Italia.

Uma maioria de 38 provincias continua independente.

UM CONTRA ATAQUE A' POLITICA DA PEQUENA ENTENTE

VIENNA, 21 (A. M.) — O sr. Von Neurath visitou, inesperadamente, Budapest, onde o sr. Goebbels irá encontral-o, assim como na conferencia de Guido Schmidt com Mussolini.

Essas viagens são consideradas importantes pelos circulos diplomaticos viennenses, como um contra ataque á politica da Pequena Entente.

O sr. Léon Blum denuncia um golpe de Estado contra o governo

Em Rouen ha violento choque entre "brancos" e "vermelhos"

PARIS, 21 (A.M.) — O sr. Leon Blum, chefe do Governo, pronunciou um discurso num comicio socialista em Poissy.

Denunciou que os fascistas pretendem desfechar um golpe contra o governo.

Essa tentativa revolucionaria, disse o sr. Blum, será feita a quinze de outubro proximo e não a quinze de setembro como se esperava.

Assegurou, porém, que as autoridades se sentem fortes para dominar qualquer movimento de rebeldia.

TERMINOU A GREVE DOS OPERARIOS TEXTEIS DE LILLE

LILLE, 21 (A.M.) — Após dez dias de greve de 30.000 operarios texteis da região de Lille, todas as fabricas recomeçaram os seus trabalhos.

O MINISTRO DO COMMERCIO DA FRANÇA IRA' A BELGRADO

PARIS, 21 (DIARIO DE PERNAMBUCO) — Nos circulos bem informados se confirma a noticia, vehiculada ha dias, de que o ministro do Commercio da França, sr. Paul Bastid, em proseguimento de suas visitas ás capitaes européas, irá, no proximo mez de outubro, a Belgrado, attendendo, assim, a um convite que lhe foi feito pelo primeiro ministro da Yugoslavia, sr. Toyadinovitch.

Adeanta-se que o sr. Paul Bastid aproveitará a sua estada em Belgrado para estudar o problema do "clearing" franco-yugoslavo, procurando tambem dar u'a maior elasticidade as relações commerciaes entre os dois paizes.

UM MEMORIAL SOBRE A DESORGANIZAÇÃO DAS USINAS METALLURGICAS DA FRANÇA

PARIS, 21 (DIARIO DE PERNAMBUCO) — Um grupo de trezentos engenheiros da industria metallurgica parisiense enviou um memorial ao presidente do Conselho de Ministros, sr. Leon Blum, no qual declara, entre outras coisas, que o principio da autoridade desappareceu das usinas em proveito de agitadores irresponsaveis, cujas actividades só podem acarretar a ruina para a referida industria. Accrescenta que a agitação, agora verificada, nad teria de commum com a actual situação do trabalho, tratando-se apenas de manobras politicas com objectivos subversivos.

SERA' SUBSTITUIDO O EMBAIXADOR FRANCEZ EM BERNA

BERNA, 21 (DIARIO DE PERNAMBUCO) — Uma vez que attingiu o limite da edade prevista para o exercicio das suas funcções, o embaixador da França nesta capital, conde De Clauzel, deixará o seu cargo muito breve, de modo que o governo francez já teria submettido á approvação do governo suisso o nome do successor daquelle diplomata, o qual, segundo o "Basler Nachrichten", seria o ex-embaixador da França em Moscou, sr. Alphand.

O mesmo jornal accrescenta que o governo suisso já teria dado a sua approvação ao nome do sr. Alphand, que tambem representou o seu paiz em Dublin.

CONFLICTO ENTRE SOCIALISTAS E COMMUNISTAS

ROUEN, 21 (A.M.) — Em virtude de cartazes affixados por ordem do coronel De La Rocque, chefe do "Croix du Feu", verificou-se um violento conflicto entre socialistas e communistas.

FERIDOS EM CONSEQUENCIA DO CONFLICTO ENTRE FASCISTAS E COMMUNISTAS

ROUEN, 21 A.(M.) — Do conflicto entre fascistas e communistas, sahiram feridos onze dos primeiros e quatro dos segundos.

Não houve mortos.

Os cartazes do coronel De la Rocque foram arrancados pela multidão.

OS SRS. LEON BLUM E ANTHONY EDEN CHEGAM A UM PERFEITO ENTENDIMENTO

PARIS, 21 (A.M.) — Os srs. Leon Blum e Anthony Eden chegaram, hontem, durante as conversações, a uma perfeita harmonia de vistas em relação a varios pontos depatidos: o desarmamento, a segurança dos entendimentos sobre Locarno, a neutralidade no conflicto da Hespanha e muitos outros problemas europeus.

CONTRARIOS A'S TENDENCIAS DAS ULTIMAS GREVES

PARIS, 21 (A.M.) — A Confederação Franceza e os Trabalhadores Christãos se manifestaram contrarios ás tendencias das ultimas greves, de se occuparem as fabricas.

TRANSFUSÃO DO SANGUE (Maravilhoso)

COM 2 VIDROS AUGMENTA O PESO 3 KILOS

Unico fortificante no mundo com 8 elementos tonicos

Phosphoros, calcio, arseniato, vanadato

Cuidado com a Tuberculose

Os pallidos, Depauperados,

Exgotados, Anemicos,

Mães que criam, Magros,

Creanças rachiticas.

Receberão o effeito da transfusão do sangue e a tonificação geral do organismo, com o

SANGUENOL

FORMULA ALLEMÃ

CAMARA DOS DEPUTADOS

EM DISCUSSÃO UNICA O PROJECTO DE FORNECIMENTO D'AGUA AO RIO — O PROBLEMA DO CANGACEIRISMO — FALA O SR. JOSE' AUGUSTO

RIO, 21 (A. M.) — A sessão de hoje da Camara foi presidida pelo sr. Antonio Carlos.

O sr. Accurcio Torres, em nome da minoria parlamentar, fez o necrologio do sr. Paulo Martins Costa, advogado gaucho que se encontrava no Rio, onde falleceu repentinamente.

Foi approvado um voto de pezar.

Em seguida, approvou-se um outro voto de pezar pelo fallecimento do engenheiro Alfredo Lisbôa.

O PROBLEMA DO CANGACEIRISMO

No expediente, o sr. José Augusto tratou do problema do cangaceirismo a proposito de um projecto que transita na Camara. O mesmo determina os Estados interessados a zelar pelo combate armado, permanente e decisivo contra o mal que assola o nordeste.

O orador disse que, em realidade, a acção policial e importante na debelação do cangaço, mas o seu effeito é momentaneo. O mal, entretanto, em sua generalidade reclama meditação mais seria. O banditismo é um phenomeno de pathologia social, tem de ser combatido mais profundamente nas suas fontes e origem de suas causas que são multiplas e complexas.

Por ultimo, mostrou que o problema não é especifico do nordestino.

Foi approvado ainda um voto de congratulações ao Exercito e a Marinha pelo brilho com que assignalaram as festividades civicas realizadas, hontem, durante o juramento da bandeira por tres mil e poucos reservistas do stiros de guerra do Districto Federal e de Nictheroy.

ORDEM DO DIA

Na ordem do dia foram approvados, em primeira discussão as seguintes materias: um projecto que equipara os musicos de classe aos sargentos do exercito, o projecto especial que exonera a Prefeitura do Districto Federal da contribuição destinada ao pagamento dos vencimentos do juiz substituto dos Feitos da Fazenda; um projecto que proroga o prazo para declaração de direitos de propriedades sobre as jazidas e minas; e, por fim, um outro que autoriza o Executivo a ceder á Prefeitura do Districto um terreno pertencente á Estrada de Ferro Central do Brasil.

A esta altura, o presidente communica a presença do sr. Virgilio de Mello Franco segundo supplente convocado para a vaga aberta com a renuncia do sr. Christiano Machado. O primeiro supplente era o sr. Afranio de Mello Franco que optou pelo mandato estadual.

O ex-membro do P. R. M. não obstante entrar na Camara na qualidade de supplente desse partido leu em plenario, de pé, o compromisso regimental. Findo este, desceu ao recinto, afim de receber os abraços e cumprimentos de praxe.

De novo, retomou a votação. Agora, trata-se do veto presidencial ao projecto que mandava preencher as vagas de segundos tenentes existentes nos corpos de saude do Exercito com sargentos e segundos-tenentes da reserva de primeira linha diplomados em odontologia.

Terminado o escrutinio secreto, verificou-se 161 votos contra 38 em favor do acto governamental.

O ABASTECIMENTO DAGUA AO RIO

Foi annunciada a discussão unica do projecto em resolução que approva o contracto celebrado entre a União e a firma Dahne Conceição & Cia., para adducção do Ribeirão de Lages e, consequentemente, para augmento do abastecimento dagua do Rio de Janeiro.

O sr. Baeta Neves mostra-se favoravel ao alludido projecto. Dessa maneira, o governo se dispõe a acabar com o flagello da sêde na capital da Republica e dotar a cidade de abundancia dagua para todas as suas necessidades.

O representante mineiro, a seguir, diz que fala tambem como professor de Hygiene Sanitaria da Universidade de Minas Geraes e representante na Camara da engenharia nacional. Nesse caracter, é que dava a sua opinião sobre a urgente necessidade de ser augmentado o fornecimento dagua da população do Districto.

O sr. Democrito Rocha mostra-se contrario ao projecto por achar que as obras em apreço deveriam ser executadas pela administração publica e não entregues a empreza particular.

Assegura ser este ultimo processo mais dispendiosos. E como argumento, cita as Obras Contra as Seccas do Nordeste.

Terminado o seu discurso, o sr. Democrito Moraes Paiva, pela ordem, diz que o sr. Gomes de Ferraz havia apresentado uma emenda ao projecto que manda abrir um credito para pagamento da differença de vencimentos do Tribunal de Contas.

No entanto, já havia esclarecido ao autor da emenda sobre a nenhuma razão da mesma. Por isso, vinha á tribuna appellar para o sr. Gomes Ferraz afim de retirar a referida emenda sem mais pormenores.

O sr. Gomes Ferraz attendeu. E assim, ficou a discussão encerrada e terminou a sessão.

A PROROGAÇÃO DOS TRABALHOS DO LEGISLATIVO

RIO, 21 (A. M.) — Amanhã ou depois de amanhã será apresentado á Camara o projecto que proroga os trabalhos legislativos até 31 de dezembro proximo.

Esse projecto contava até hoje com 110 assignaturas.

Como previdencia, porque o projecto terá que ir ao Senado, 98 deputados já teem prompto outro projecto, este convocando a Camara a funccionar emquanto estiver em vigencia o estado de guerra.

Ambas as iniciativas são do sr. Barreto Pinto.

O SR. PLINIO SALGADO E O CASO DOS INTEGRALISTAS BAHIANOS

RIO, 21 (A. M.) — Em artigo de hontem, na "A Offensiva", verdadeira carta aberta ao presidente Getulio Vargas, o sr. Plinio Salgado procurou defender os integralistas suspeitos de conspiração na Bahia.

O chefe do "Sigma" citou varios documentos, afim de eximir as responsabilidades dos integralistas bahianos. A certo trecho, referiu-se aos dizeres da carta do chefe dos camisas verdes da Bahia, Araujo Lima, ao companheiro Everaldo Leite. Disse que os mesmos coincidiam com um relatorio apresentado por um alto funccionario do Itamaraty e do qual elle, Plinio Salgado, teve conhecimento por intermedio dos integralistas do Ministerio do Exterior.

Considera-se gravissima esta affirmativa, pois envolve a propria responsabilidade do chanceller Macedo Soares.

Este ultimo procurado hoje pela manhã, prometteu examinar o assumpto.

O sr. Café Filho, ainda a proposito das affirmativas do chefe do integralismo sobre informes que os camisas verdes do Itamaraty fizeram transpirar a respeito de um relatorio de alto funccionario do mesmo, apresentará hoje á Camara um requerimento.

Neste, o deputado riograndense do norte pedirá informações ao Ministro do Exterior e solicitará a abertura de um inquerito no Itamaraty, afim de se apurar as responsabilidades daquelles funccionarios, os quaes trairam o sigillo do referido relatorio.

UM PROJECTO CONSIDERANDO O SR. PEDRO ERNESTO LICENCIADO

DIVERSOS VEREADORES APRESENTARÃO PROPOSTA A' CAMARA MUNICIPAL

RIO, 21 (A. M.) — Annuncia-se que diversos vereadores deverão apresentar á Camara Municipal um projecto considerando o sr. Pedro Ernesto licenciado e lhe mandando pagar os vencimentos a partir da data de sua prisão e até que o mesmo seja submettido a julgamento.

PARA O CONGRESSO FEMININO NO RIO

A REPRESENTAÇÃO PERNAMBUCANA

RIO, 21 (A. M.) — Causou grande surpresa aqui o facto do governo de Pernambuco ter escolhido, como representante do Estado ao Congresso Feminino a sra. Bertha Lutz.

A preterição a elementos dos meios femininos pernambucanos é interpretada como uma desconsideração aos mesmos.

DENTISTA

WALFRIDO LEAO

Diplomado pela Universidade de Maryland (Norte America)

Praça Floriano, 55 — 7.º andar — Sala 13 — Telephone 22-5736 — Rio de Janeiro

ASSIGNADO O DECRETO DE PROROGAÇÃO DO ESTADO DE GUERRA

Permanecem em vigor todas as disposições dos decretos numeros 702 e 789

RIO, 21 — E' o seguinte o acto do governo que proroga o estado de guerra:

"O presidente da Republica dos Estados Unidos do Brasil, usando da attribuição que lhe confere o artigo 1º do decreto legislativo n. 20, de 18 do corrente mez, e nos termos da emenda n. 1, á Constituição da Republica

Decreta:

Art. 1º — E' prorogado por mais noventa dias o prazo fixado pelo art 1º do decreto n. 915, de 21 de junho de 1936.

Art. 2º — Permanecem em vigor todas as disposições constantes do decreto n. 702, de 21 de março de 1936, bem assim as do decreto n. 780, de 3 de maio do mesmo anno.

Art. 3º — O presente decreto entrará em vigor immediatamente, e seu texto será communicado, por via telegraphica, aos governadores dos Estados e ao interventor federal no Territorio do Acre.

Art. 4º — Revogam-se as disposições em contrario.

Rio de Janeiro, 19 de setembro de 1936, 115 da Independencia e 48º da Republica — (a) **Getulio Vargas."**

JOE LOUIS LUTARA' HOJE

PHILADELPHIA 21 (A. M.) — Joe Louis se defrontará amanhã com o peso pesado italo-americano Aletore.

SABONETE

LADY

Perfume concentrado e intenso de um extracto

A'venda em todo o Brasil

— Nem mais uma palavra, meu caro amigo! Foi a sua salvação, porque, contra as hepatites agudas e chronicas, ictericias, congestões e calculos no figado, hydropisias, obstrucções do ventre e vomitos biliosos, só existe um remedio: é o que V., acertadamente, tomou!

PARIQUYNA

RAUJO FREITAS & CIA. — GURVIES, 88 - RIO

O desembarque no Havre dos extremistas deportados pelo "Bagé"

Declarações do commandante Amaury Fontoura aos "Diarios Associados"

Tentativa de suborno, intimação e greve da estiva - A attitude das autoridades franceza - Como "L'Humanité" noticia o incidente - Entregues os sete communistas á policia brasileiras

RIO, 20 (Pelo aereo) — Chegou, hontem, ao Rio, o transatlantico do Lloyd Brasileiro, Bagé, de regresso de sua viagem a Hamburgo.

Quando o navio brasileiro seguiu para a Europa, conduzia, a seu bordo, seis communistas estrangeiros, expulsos pela nossa policia e que deviam ser entregues ás autoridades de Hamburgo.

No porto francez do Havre, quando o navio atracou, os communistas deportados desembarcaram naquella cidade, em virtude de um incidente creado pelos estivadores daquelle porto.

Os communistas deportados eram: David Lerer, Joseph Chookial, Fridman, Henrock Evtchauski, Rubin Goldenberg, de nacionalidade polaneza, e Volie Nicolau Emarieewski e Motel Gleire, pae da joven agitadora Geny Gleiser, tambem expulsa de nosso paiz pela policia paulista. Estes ultimos rumenos.

OUVINDO O COMMANDANTE DO "BAGÉ"

Logo que o transatlantico brasileiro aportou á Guanabara, fomos a bordo ouvir o capitão Amaury Fontoura, commandante da nave brasileira.

Relatando os acontecimentos do Havre, o capitão Amaury revelou-nos varios episodios interessantes da occurrencia que envolveu o seu navio, contando a audaciosa investida feita pelos communistas da cidade franceza, que pretendiam libertar á força os deportados de bordo.

SEGUIRAM PRESOS

— O Bagé, quando daqui saiu em julho — começa o commandante Amaury — levou a bordo seis communistas deportados para a Allemanha. Durante a viagem, conforme as instrucções que recebi do delegado Cezar Garcez, os indesejaveis permaneceram presos até ao porto do Havre.

QUIZ SUBORNAR O COMMANDANTE

Como dissemos, viajava entre os deportados, o individuo rumeno Motel Gleiser. Este communista, vendo a impossibilidade de desembarcar na França, teve a audacia de offerecer quinhentos mil réis ao commandante do paquete, em troca de sua liberdade. A proposta foi rejeitada com altivez pelo official brasileiro, que ordenou maior vigilancia em torno dos detidos.

TOMANDO PROVIDENCIAS

— Ao approximar-se o transatlantico do porto do Havre, prosegue o commandante — radiographei para o nosso agente naquella cidade pedindo providencias á policia. Essa medida foi tomada por mim porque sabia existir no Havre numerosos communistas espalhados entre os estivadores dali.

A policia franceza, attendendo o meu pedido, mandou a bordo, logo que chegámos, um inspector de policia, que poz á minha disposição dois guardas para garantir o navio.

GREVE DA ESTIVA

— "Não me enganei na supposição. Depois que o Bagé atracou, subiram a bordo alguns desconhecidos que vieram solicitar de modo arrogante a liberdade dos presos allegando que os licitou á policia a transferencia dos deportados deveriam desembarcar onde desejassem. Repelli a insinuação energicamente.

Os estivadores, scientes da minha decisão, entraram em greve, recusando-se a fazer a descarga do paquete. Em seguida, reuniram-se no cáes e varios populares que ali se encontravam, protestando aos gritos e cantando a "Internacional", mostrando os punhos cerrados.

PEDINDO NOVAS PROVIDENCIAS

Em vista da insegurança em que estavam os presos deportados, pedi novamente providencias á policia, de accordo com as autoridades brasileiras. O consul, obedecendo á orientação do embaixador Souza Dantas, sopresos de bordo para a Commissaria, ondes elles ficariam mais seguros.

SERÃO FUZILADOS PELOS NAZISTAS

Os anti-fascistas do Havre declararam ao capitão do Bagé que tinham a certeza de que si os seus camaradas fossem entregues á policia nazista seriam fatalmente fuzilados; e, por isso, é que elles se interessavam pelo seu desembarque na França.

DEPORTADOS PELA FRONTEIRA SUISSA

— Finalmente, os deportados são retirados de bordo pela policia do Havre, que os levou presos para a delegacia.

Ali, ainda de accordo com as autoridades brasileiras, a policia resolveu deportar os indesejaveis pela fronteira suissa, de onde seguirão para a sua patria.

Eis o que se passou no Havre com o Bagé. Creio que cumpri o meu dever como commandante do paquete e como brasileiro — conclue o commandante Amaury.

COMO O "L'HUMANITE" NARRA OS ACONTECIMENTOS

Com o seu numero de 11 de agosto ultimo, o orgão communista "L'Humanité" assim se refere aos successos do porto do Havre:

"Hontem, pela manhã, fez escala no porto do Havre, um navio brasileiro, o Bagé, procedente do Rio de Janeiro.

Traziam a bordo ste prisioneiros allemães que as autoridades brasileiras queriam entregar ao governo nazista, desembarcando-os em Hamburgo. Vale fazer sentir que alguns dentre elles se acham condemnados á morte pelos carrascos hitleristas.

O commandante do Bagé se oppoz a que os prisioneiros descessem á terra. Mas os estivadores, advertidos do que se passava, pediram energicamente que elles fossem desembarcados e entregues ás autoridades francezas. O commandante recusou o pedido e por causa disso, ás 1.30 horas, abandonaram o trabalho da descarga e se concentraram os estivadores em numero que attingia a varios milhares nas proximidades da embarcação.

Deante daquella massa compacta que entoava a Intercancional, o capitão acabou por consentir que os sete anti-fascistas fossem entregues aos trabalhadores das Docas.

Estes, formando um cortejo, acompanharam seus protegidos até á sede da C. I. M., onde deveriam ficar á disposição da policia franceza. Uma grande commissão dos trabalhadores da estiva permaneceu nas vizinhanças afim de assegurar a protecção aos camaradas allemães e avisar aos outros caso a policia os tentasse embarcar novamente.

A' ultima hora, um despacho da agencia annuncia que, "de accordo com os consules do Brasil e da Suissa, os passageiros serão repatriados pela Suissa e que deixarão o Havre dentro de alguns dias."

E' de temer, entretanto que, indo á Suissa, a Policia Federal os entregue aos nazistas.

E' preciso que tal coisa não aconteça. Todo refugiado politico tem o direito de escolher seu paiz de residencia. Os recentes tratados internacionaes regulando o direito de asylo não deixam nenhuma duvida a esse respeito. E' preciso ainda que a vigilancia feita pelos "dockers" do Havre, num magnifico exemplo de solidariedade, se mantenha até que lhes seja assegurado que os sete camaradas allemães estejam bem e em segurança."

As manobras do Exercito Allemão no Alto Rheno

Numerosos officiaes e addidos militares estrangeiros assistem os exercicios

BERLIM, 21 (DIARIO DE PERNAMBUCO) — As grandes manobras do Exercito Allemão do outomno que ha 23 annos não se realizavam no Reich, começaram, esta manhã, na planicie do Alto Rheno e na provincia de Hoss, em presença do chanceller Hitler, do ministro Von Blomberg e dos chefes do Exercito, da Aviação e da Marinha. Numerosos officiaes do antigo Exercito Allemão e do Exercito de depois da Guerra Mundial assistem a essas manobras como convidados de honra, assim como o chefe do Estado Maior das Tropas de Assalto do Partido Nacional-Socialista, sr. Victor Lutze, e o chefe das Tropas de Protecção, sr. Himmler, o chefe das secções motorizadas, sr. Huehnlein, o chefe do serviço de trabalho, sr. Hierl, o general da policia Daluege, o general Von Seeskt.

Numerosos addidos militares estrangeiros acompanharão as referidas manobras, tanto das forças do Exercito como as da aviação.

CHEGA EM ATHENAS O MINISTRO DE PROPAGANDA DO REICH

ATHENAS, 21 (DIARIO DE PERNAMBUCO) — Procedente de Berlim, chegou, hontem, pela manhã, a esta capital, viajando em avião, o ministro da Propaganda do Reich, dr. Goebbels, que se acha acompanhado de alguns auxiliares, sendo todos recebidos no aerodromo pelo chefe do Protocollo, sr. Vikelas, e pelo encarregado dos negocios da Allemanha na Grecia, dr. Kordt.

O dr. Goebbels, que deverá demorar-se na Grecia cerca de dez dias, esteve, hoje, no Palacio Real, para visitar o rei Jorge II e como este ali não se encontrasse, pois continua na sua residencia de estio, na ilha de Corfu, deixou o seu nome na lista dos visitantes do Palacio Real.

Em seguida fez uma visita ao presidente do Conselho de Ministros, general Metaxas, e ao chefe do Departamento Official da Imprensa sr. Nikoulidis.

Falando á imprensa, depois de receber a visita do titular germanico, o general Metaxas declarou que a sua entrevista com o dr. Goebbels foi muito cordial.

CHEGOU A BUDAPEST O BARÃO VON NEURATH

BUDAPEST, 21 (DIARIO DE PERNAMBUCO) — Procedente de Berlim, chegou, sabbado, a esta capital, o ministro das Relações Exteriores da Allemanha, barão Von Neurath, que se acha acompanhado de sua esposa e uma filha. O mesmo veiu visitar a esposa do embaixador allemão Von Mackensen, que é tambem sua filha. O barão Von Neurath acceitou o convite que lhe fez o regente hungaro Von Horthy, para participar de uma caçada em Goedoello. No curso da sua estada em Budapest, o titular allemão terá opportunidade de trocar opiniões com destacadas personalidades da politica hungara.

CONTRA UMA ALLIANÇA ITALO ALLEMÃ

LONDRES, 21 (A. M.) — Lloyd George, após a viagem que fez recentemente á Allemanha, ficou favoravel ao pacto tri-partido franco anglo allemão, afim de impedir uma alliança autoritaria italo-allemã.

ESTARIAM PROCURANDO FUNDAR UMA "QUARTA INTERNACIONAL"

BRUXELLAS, 21 (A.M.) — Em consequencia das buscas que effectuou nas organizações que procuravam auxiliar os marxistas hespanhoes, a policia apprehendeu documentos da Acção Socialista Revolucionaria e da Liga Communista Internacionalista, [illegible] da U.R.S.S.

Agua ORIENTAL

Tintura vegetal-inoffensiva

Dá ao cabello branco, ou grisalho, sem o queimar, uma linda côr, desde o castanho claro ao preto mais natural deixando-o brilhante e sedoso

A'venda em todo o Brasil

As solennidades do "Dia da Arvore" nesta capital

Festas realizadas nos diversos estabelecimentos de ensino primario e secundario — O programma executado pelo Gymnasio Pernambucano — Na Escola de Aprendizes Marinheiros

Ao alto — Na Escola de Aprendizes Artifices o inspector regional do ensino industrial sr. Rodolpho Fuchs planta um exemplar de Pau-Brasil emquanto o orfeão da Escola executa o hymno da arvore. No plano inferior — Um flagrante das solennidades na Escola Normal

Foi festejado condignamente nesta capital o Dia da Arvore.

Nos diversos estabelecimentos de ensino primario e secundario realizaram-se solennidades allusivas ao acontecimento com a presença de alumnos e professores.

NA ESCOLA NORMAL

O programma organizado pela Escola Normal, á ultima hora soffreu modificação.

Devido ao fallecimento do prof. Arthur Gonçalves, não se realizou a conferencia do prof. Waldemar de Oliveira pelo radio.

Ao meio dia foi plantado pelo prof. Fraga Rocha, director da Escola, um páu brasil nos jardins daquelle estabelecimento.

Em seguida o prof. Fraga Rocha dirigiu algumas palavras a todos os alumnos presentes realçando a importancia do culto á arvore.

NO GYMNASIO PERNAMBUCANO

As commemorações que se realizaram hontem no Gymnasio Pernambucano para solennizar o Dia da Arvore se revestiram do mesmo brilhantismo dos annos anteriores.

A's 15 horas tiveram inicio as ceremonias.

Em formatura e em trajos de athletas os alumnos desfilaram sob o commando do sargento Pedro Velloso, da Escola de Instrucção Militar do estabelecimento.

Depois de percorrer as ruas da Aurora e da Formosa, o cortejo entrou na rua da Saudade, onde foram plantados cinco exemplares de arvores na calçada do trecho comprehendido entre a avenida Riachuelo e a rua Princeza Isabel.

Um representante de cada serie paranymphado por duas alumnas da 5.ª serie, e o curso complementar se encarregou de plantar um exemplar.

Essa cerimonia consistiu no seguinte: o alumno fixava a arvore no solo, deitando uma pá de terra e em seguida a madrinha deitava agua e pronunciava as seguintes palavras: "Que possas servir de sombra e agasalho".

Esse acto teve a presença de varios professores.

A's 20 horas iniciou-se a parte litero-artistica das festas.

O auditorium do estabelecimento estava literalmente cheio de professores, alumnos, representantes de outros collegios da capital e demais pessoas convidadas.

Dando começo a esse programma, o prof. Eladio Ramos, director do Gymnasio, fez a apresentação do alumno do curso de engenharia Benedicto Medeiros, que pronunciou um discurso sobre o Dia da Arvore.

Depois de pôr em sallencia como tem sido tratada a especie vegetal entre os povos, desde os tempos antigos, o orador mostrou a contribuição da arvore para economia mundial.

"E' verdadeiramente assombroso — disse — o que a industria moderna consegue dos troncos, das fibras e folhas de certas especies. A medicina, desde tempos immemoriaes, vae buscar na arvore grande parte dos seus medicamentos.

A destruição das arvores representa um dos maiores crimes perpetrados contra o patrimonio de uma nação.

Para terminar lembremo-nos que de uma das funcções da arvore, a assimilação chlorofilliana, depende a vida na superficie do globo. Portanto é o nosso proprio instincto de conservação que nos grita: plantemos, sempre e sempre, muitas arvores."

Em seguida, o orpheão, sob a regencia do maestro Vicente Fittipaldi, se exhibiu em tres numeros que foram bastante applaudidos: "Lenhador", "Hymno ao Sol" e "Barcarola".

Os numeros de declamação "sketchs" e outras representações foram interpretadas com felicidade pelos alumnos Edmar de Azevedo, Dagoberto Pires, Carmo Castanho e outros.

As festas foram encerradas com o programma a cargo do Bando Academico que executou numeros de samba, foxes, marchas e outras musicas, varios delles bisados.

NA ESCOLA DE APRENDIZES

Na Escola de Aprendizes Artifices a solennidade teve logar ás 10.30 horas, no parque da Escola, presentes o inspector regional, o director e demais funccionarios e alumnos daquelle educandario.

Usou da palavra o prof. Abilio Leoncio de Castro, que proferiu uma palestra sobre o thema A ARVORE, no qual mostrou a utilidade e fins das nossas florestas.

O orador impressionou a todos os presentes, especialmente aos alumnos. Em seguida foram realizados varios numeros pelos alumnos, relativos á data, sobresaindo-se o menor Nelson Salles que recitou VELHAS ARVORES.

Convidado pelo director do estabelecimento, dr. Isaac Elias de Moura, o inspector regional plantou, no alludido parque, entre applausos dos presentes, um exemplar de PAU-BRASIL, tendo o Orpheão executado nessa occasião, o hymno á Arvore.

NO GRUPO ESCOLAR MACIEL PINHEIRO

No Grupo Escolar Maciel Pinheiro foi realizado o seguinte programma:

I — Bailado das Cores.

Alumnas — Ideida Oliveira, Beatriz Rodrigues, Enéc Berenguer, Altamira Magalhães e Eunice Magalhães.

II — Serenata — Canto.

III — Bailado Alegria das Flores.

Alumnas — Leonor e Laurita Vasconcellos, Aurea Cilia Bella, Creusa e Josélita Guerra, Ignez Costa Gomes e Doris Feijó.

IV — Bailado Sonho Azul.

Alumnas — Ineida Oliveira e Elivan Bernardes.

V — Bailado Primaveril.

O Progressista jornalzinho dirigido pelo corpo discente, circulou em edição especial, em homenagem á data, opportunamente.

NEUROBIOL activa a secreção gastrica, estimula o appetite, facilita a digestão e evita a fraqueza cerebral. Quem tem bom estomago tem bôa saude e o uso do

Neurobiol

faz bom estomago

A' venda em todo o Brasil

ARGENTINA

RELAÇÕES DIPLOMATICAS ENTRE A ARGENTINA E O GOVERNO DA ORDEM DOS CAVALLEIROS DE MALTA

BUENOS AIRES, 21 (A. M.) — O marquez de Dragoneti está em demarches junto ao Ministerio do Exterior para o estabelecimento das relações diplomaticas entre a Argentina e o governo da Ordem dos Cavalleiros de Malta. Sabe-se que o mesmo entrará em identicas negociações junto ao governo do Brasil.

NA REUNIÃO DO SENADO

RIO, 21 (A. M.) — Realisou-se, hoje, a sessão do Senado sob a presidencia do sr. Medeiros Netto. A acta foi assignada sem impugnações.

O expediente careceu de importancia. Não houve oradores.

Na ordem do dia foram approvados, em discussão unica, um requerimento de informações apresentado pelo sr. Cesario de Mello a proposito de varias operações de credito realizadas pela Caixa Economica e o parecer da Commissão de Constituição, licenciando o sr. Medeiros Netto, que vae servir de arbitro, por parte do Amazonas na avaliação da indemnisação que o governo federal pagará áquelle Estado pela incorporação do Acre no territorio nacional.

Foi tambem approvado em primeiro turno o projecto que promove a divulgação e propaganda das idéas e principios civicos.

Reunida, a Commissão de Justiça assignou os seguintes pareceres: do sr. Arthur Costa, favoravel ao projecto que federaliza a Faculdade de Medicina do Recife e a Escola de Engenharia de Pernambuco; do sr. Duarte Lima, reconhecendo a constitucionalidade da representação do sr. Julio Costa Cabral, de Bagé, que reclama contra a incidencia de dois impostos, um estadual e outro municipal, sobre um mesmo immovel de sua propriedade.

O sr. Edgar Arruda consultou os seus collegas sobre o projecto referente ao serviço de abastecimento de agua aqui, pois entende que os mesmos não são constitucionaes, visto disporem sobre materia de não competencia do Senado.

O assumpto foi debatido mas não se chegou a uma conclusão.

A discussão foi adiada para a proxima reunião.

A Commissão de Planos Regionaes debateu sobre os substitutivos do sr. Thomaz Lobo aos projectos que dispõem sobre a composição e funccionamento dos conselhos do Ministerio da Viação.

A materia será objecto de debates na proxima sessão.

OS LAVRADORES DE CANNA DE ASSUCAR E OS USINEIROS

ENTENDIMENTOS COM A DIRECTORIA DO ASSUCAR E DO ALCOOL

RIO, 21 (A. M.) — Na reunião da commissão de Industria e Commercio da Camara o sr. Bandeira Vaughan fez um appello no sentido de se tomar uma providencia immediata relativamente á situação anormal existente entre os lavradores de canna de assucar e os usineiros.

O recebimento das cannas por parte dos usineiros, devido á instituição do regimen de quota se faz actualmente com grandes difficuldades, causando tal facto enormes prejuizos aos lavradores.

O sr. Severino Mariz esclareceu que a commissão designada par estudar o assumpto já entrou em entendimento com a directoria do Instituto do Assucar e do Alcool, com quem procura encontrar uma solução que contente a todos.

PELOS PARLAMENTARES PRESOS

A CORTE SUPREMA INDEFERIU O PEDIDO DO SR. OCTAVIO MANGABEIRA

RIO, 21 (A.M.) — A Côrte Suprema indeferiu o terceiro pedido de habeas-corpus impetrado pelo sr. Octavio Mangabeira a favor dos parlamentares presos.

ELOGIOS AO SOLDADO QUE EFFECTUOU AS DILIGENCIAS PARA A PRISÃO DE COMMUNISTAS

RIO, 21 (A.M.) — Ha dias as autoridades conseguiram prender um dos muitos elementos communistas que veem espalhando clandestinamente boletins subversivos.

A prisão foi effectuada pelo soldado Nicanor Pereira dos Santos.

Hoje no boletim do Exercito o referido soldado foi elogiado pelo commandante da 1.ª Região Militar.

RUSSIA

UM ARTIGO DO "PRAVDA" ATACANDO BUCHARIN

MOSCOU, 21 (A. M.) — O orgão officioso "Pravda" publicou um artigo em que ataca Bucharin, recentemente exonerado do cargo de director do Instituto de Sciencias o qual sympathisava com o trotskismo.

O artigo salienta que existia no Instituto um foco de idéas proletarias subversivas e que propagava-se a necessidade de se seguir o leninismo.

Festas commemorativas do 81° anniversario do Hospital Portuguez

A parte religiosa - Inauguração de novos melhoramentos - Distribuidos premios de virtude - O almoço - Discurso do sr. Bernardino Costa

Dois flagrantes das solennidades commemorativas do 81.º anniversario do Hospital Portuguez, vendo-se ao alto o sr. Bernardino Costa quando pronunciava o seu discurso

Decorreu ante-hontem o 81º anniversario da fundação do "Real Hospital Portuguez de Beneficencia", mantido pela colonia lusitana aqui domiciliada.

Essa instituição tem progredido sempre, graças aos esforços de muitos dos seus fundadores e continuadores.

O PROGRAMMA DAS FESTIVIDADES

A Junta administrativa commemorando a passagem de mais um anniversario do Hospital, organizou um programma festivo que foi realizado ante-hontem.

A's 8 horas foi rezada uma missa na capella do estabelecimento, seguida de sermão, tendo comparecido todos os membros da junta administrativa, numerosos socios, medicos, familias e outras pessoas.

Após, houve distribuição dos obulos de accordo com a praxe de ha muito adoptada.

PREMIO DE VIRTUDE

Terminada essa solennidade reuniram-se os dirigentes do hospital em sessão para, de accordo com o legado de um dos seus benemeritos socios, adjudicar o premio de virtude a determinado numero de moças pobres da cidade.

Conhecido o resultado desse trabalho e após assignada a acta, foi encerrada a sessão.

A INAUGURAÇÃO DA ENFERMARIA "SANTO ANTONIO"

A's 11 horas, presentes representantes das principaes autoridades civis, militares e ecclesiasticas do Estado, e pessoalmente o prefeito da capital, o bispo de Nazareth, todos os medicos do estabelecimento, familias e representantes da imprensa, foram percorridas as dependencias do importante edificio.

Nessa occasião, pelo representante do governador do Estado, foi inaugurada a enfermaria "Santo Antonio", destinada aos socios remidos.

Essa nova enfermaria dispõe de 14 leitos rigorosamente hygienicos.

Todos os apartamentos são providos de agua corrente e convenientemente arejados.

A' entrada vê-se a imagem do seu padroeiro em rico altar.

O ALMOÇO

Offerecido pela junta administrativa, ás autoridades, corpo clinico e á imprensa, teve logar ás 12 horas, o almoço, no salão principal do andar terreo.

A' mesa, que tinha a forma de um N, tomaram assento ao lado do commendador Bernardino Costa, provedor em exercicio do Hospital, na ausencia do effectivo, o commendador Alfredo Alvares de Carvalho, o sr. Mauro Motta, representante do governador do Estado, tenente Henrique Almeida, representante da 7ª Região Militar, sr. Julio A. Santos, consul de Portugal, sr. Pereira Borges, prefeito do Recife, d. Ricardo Villela, bispo de Nazareth, e outras pessoas.

FALA O SR. BERNARDINO COSTA

Ao champagne usou da palavra o sr. Bernardino Costa que iniciou o seu discurso com as seguintes palavras:

"Já são decorridos 81 annos da fundação do "Real Hospital Portuguez de Beneficencia", em Pernambuco.

Muitos, da nossa gente, estarão persuadidos de que a idéa desta fundação partiu do espirito de imitação do que se praticava, por exemplo, no Rio de Janeiro, onde se inaugurara a Beneficencia Portugueza em 1840, ha cerca de um seculo.

Mas não, a imitação não podia vir com a demora de 15 annos, posto que o nosso Hospital data de 16 de setembro de 1855.

Um espirito mais elevado — o humanitario — concebeu esta idéa a que deu realização, o distincto clinico patricio, sr. José d'Almeida Soares de Lima Castro, então presidente do Gabinete Portuguez de Leitura, desta cidade."

Declarou que em toda a existencia do Hospital sempre existiu por parte de seus directores o maior desejo de progresso.

Enaltece a collaboração decidida e leal do corpo medico a quem deve o hospital assignalados serviços.

Referindo-se ao gesto humanitario de um dos seus ultimos doadores, assim se manifesta:

"Ainda mui recentemente, inauguramos um pavilhão, de cuja falta muito se resentia Pernambuco: o Instituto de Physiotherapia "Duarte Coelho", uma das maiores doações já feitas ao nosso Hospital e que se deve ao altruismo e patriotico sentimento dos irmãos Amorim.

E' uma tradição nesta illustre familia a pratica da beneficencia, por isso que a Providencia Divina os cumula sempre de beneficios, para que possam continuar a predestinar obras, como essa, que lhes perpetuarão a memoria."

Para as irmãs de Santanna, grandes cooperadoras do hospital, tem o orador palavras de carinho e de agradecimento que tornou extensivas aos demais funccionarios.

Pelo corpo clinico do hospital em agradecimento falou depois o prof. Monteiro de Moraes.

Encerrando o almoço, após falar o sr. Antonio Cruz, levantou o sr. Bernardino Costa o brinde de honra ao sr. governador do Estado.

O JANTAR AOS ENFERMOS E A BENÇÃO

Como parte do programma realizou-se ainda, ás 15 horas, o jantar dos enfermos, servido pelos dirigentes e familias.

Ás festas terminaram com a benção e exposição do Santissimo na Capella.

A eventualidade de um fracasso da revolução hespanhola é agora uma hypothese absurda

A passagem do "Kuerguelen" e "Monte Paschoal" pelo Recife - Interdictado o desembarque dos passageiros - 146 refugiados hespanhoes - Declarações do sr. Enrique Berna

O paquete francez *Kuerguelen*, que procede da Europa, esteve domingo ultimo ancorado em nosso porto, ficando, porem, interdictado o desembarque dos passageiros em transito. Aliás, é essa uma medida que agora está sendo extensiva a todos os vapores vindos do Velho Mundo, em consequencia das grandes levas de refugiados hespanhóes e emigrantes de nacionalidades diversas, todos embarcados nos portos da França, Hespanha e Portugal.

E' um meio de prevenção contra possiveis desordens, pois desde os ultimos acontecimentos que se verificaram no Rio, a bordo do *Belle Isle*, a policia do porto ficou de sobre aviso.

O *Kuerguelen* conduz innumeros emigrantes portuguezes e allemães, todos viajando em 2ª e 3ª classes.

NO "MONTE PASCHOAL"

O *Monte Paschoal*, que procede de Hamburgo e escalas, esteve hontem atracado em nosso porto durante poucas horas.

O paquete allemão ficou interdictado. Os passageiros em transito, que eram para mais de 700, não puderam desembarcar.

Passaram cerca de 146 hespanhóes, todos vindos dos portos de Vigo e La Coruna.

Apesar da grande confusão que reinava a bordo — pois o vapor allemão tem classe unica — os refugiados se mantinham em grupos destacados.

O nosso representante procurou ouvil-os.

Todos se furtaram a fornecer detalhes sobre os acontecimentos que se desenrolam em seu paiz. Limitaram-se, apenas, a dizer que as scenas que ali se passam são de um horror indescriptivel.

O QUE DIZ UM MEDICO HESPANHOL

Entretanto, de certo modo, tivemos sorte, pois conseguimos colher algumas impressões sobre os acontecimentos da Hespanha.

Num desses grupos fomos encontrar um medico hespanhol que falou francamente, sem nos dar tempo mesmo a qualquer pergunta.

Trata-se do medico hespanhol, Enrique Berna que abordou o assumpto e sobre elle discorreu com facilidade, demonstrando estar bem informado a respeito do movimento revolucionario desencadeado na peninsula iberica.

Durante a sua exposição deu-nos a entender que era um partidario do governo de Burgos.

Disse de inicio que o movimento tem seu motivo principal nos descontentamentos accalcados em consequencia do regimen vermelho que se implantara na Hespanha.

Os hespanhóes de sentimento absolutamente não quizeram se conformar com o facto de serem entregues á União Sovietica os destinos de seu paiz, cujas tradições já haviam sido abaladas profundamente em suas raizes com o dominio dos esquerdistas nas ultimas eleições.

Frizou que esse golpe não irrompera bruscamente. Fôra premeditado e de ha muito se vinha preparando.

JA' NÃO SE DUVIDA MAIS DA VICTORIA

E accrescentou:

— "A derrota da Frente Popular já deixou de ser uma cousa duvidosa. No momento o governo que está sendo implantado pelos nacionalistas em armas, representa a união do exercito e do povo.

Esses querem, a toda força, a reintegração do espirito do nosso povo no seu verdadeiro clima. Irun caiu; San Sebastian já não é mais vermelha; a queda de Madrid é apenas uma questão de mais dias, menos dias. Emfim, o exito final da causa dos anti-marxistas está muito proximo. A possibilidade de um fracasso é agora uma hypothese absurda."

E emphaticamente concluiu:

— "E' pela defesa da nossa patria, é pela defesa de sua propria conservação como paiz forte e respeitado perante as demais potencias, que todos os hespanhóes estão formando contra a Frente Popular.

E hão de lutar mesmo que seja necessario o desapparecimento do ultimo nacionalista. Isto aliás implicaria no desapparecimento tambem da verdadeira nação hespanhola."

OS DIPLOMAS DA ESCOLA POLYTECHNICA DE PERNAMBUCO

RIO, 21 (A. M.) — Assignado por varios deputados, foi apresentado á Camara um projecto que considera validos os diplomas expedidos pela Escola Polytechnica de Pernambuco.

BRILHANTINAS

Reverose de Gally

Usal-a é demonstrar elegancia, bom gosto e distincção

A' venda em todo o Brasil

DIARIO DE PERNAMBUCO

FUNDADO EM 1825
DIARIO DE PERNAMBUCO S. A.
Director: Dario de Almeida Magalhães
Director-gerente: José Bandeira de Oliveira
Endereço: Praça da Independencia
Recife — Telegrammas: DIARBUCO
Telephones: Escriptorio, 6027 — Redacção 6059

EXPEDIENTE

A correspondencia de ordem commercial deve ser exclusivamente endereçada ao Director-Gerente.

Para annuncios procure o DEPARTAMENTO DE PUBLICIDADE pessoalmente ou pelo phone 6027.

ASSIGNATURAS
Anno — 55$000 Semestre — 30$000
PREÇO NO EXTERIOR
(Nos paizes signatarios da Convenção Postal Pan-Americana):
Anno — 78$000 Semestre — 42$000
(Nos paizes signatarios da Convenção Postal Universal):
Anno — 138$000 Semestre — 78$000
AS ASSIGNATURAS SÃO PAGAS ADEANTADAMENTE.

SUCCURSAL EM PARIS: Societe Mutuelle de Publicité, Rue Rougemon, 14. SUCCURSAL NO RIO DE JANEIRO: A. Herrera, Rua Rodrigo Silva, 11-1.º, Phone, 22-0350 SUCCURSAL EM S. PAULO: Libero Badaró, 24-2.º — Phone 2-0715 SUCCURSAL EM MACEIÓ: Ulysses Braga Junior, Rua da Bôa Vista n. 115, Phone 283. SUCCURSAL EM JOÃO PESSOA: Virgilio Cordeiro, Rua Barão do Triumpho, 428, 1º andar. SUCCURSAL EM NATAL: Mario E. Lyra, Av. Tavares de Lyra, 96, 1º andar. SUCCURSAL EM CAMPINA GRANDE (Parahyba): João Souto, Praça do Rosario, 78|82.

VARIAS

Certas regiões do paiz continuam a soffrer os resultados das restricções impostas pela Constituição á entrada de immigrantes.

De conformidade com o art. 121 § 6º da nossa Carta Magna só podem entrar annualmente no Brasil 2.849 japonezes, 28.027 italianos, 22.955 portuguezes e 11.542 hespanhóes.

Acontece, porem, que os povos que maiores quotas de immigração nos forneciam estão tratando de localisal-os nas suas proprias colonias, restringindo por sua vez a saida de seus nacionaes.

A Italia, por exemplo, que nos fornecia um immigrante de primeira ordem está hoje preoccupada em fundar o seu Imperio colonial africano, afim de estimular a producção de materias primas para as suas industrias. De sorte que o limite imposto pela Constituição de nada adeanta, pois foram os italianos que se limitaram a si mesmos.

Os portuguezes não estão preenchendo a sua quota annual e quanto aos hespanhoes, com a desorganização imposta ao paiz pela guerra civil, é certo que, passadas essas difficuldades, terão de reter todo o seu material humano.

E' a Hespanha um paiz de população escassa, e desde que se possam levar avante trabalhos de irrigação e outros serviços de beneficiamento agricola, longe de precisar exportar gente, precisará receber contribuições de fóra.

Ha um colono que poderia preencher, entre nós, a vaga aberta pelos outros immigrantes: é o japonez.

Neste instante, um dos Estados do Brasil que maior falta de braços está sentindo é São Paulo. Uma correspondencia de Campinas, ultimamente publicada nos "Diarios Associados" mostra que a luta pelo braço assume, em São Paulo aspectos dramaticos.

Como faltam os colonos estrangeiros, procura-se obtel-os entre os nacionaes.

Minas e o Estado do Rio são os Estados actualmente que mais soffrem com a necessidade imperiosa em que São Paulo se encontra, occorrendo dahi o despovoamento de suas fazendas com a transferencia de agricultores para o interior paulista.

Aliás dos nossos sertões desce tambem muita gente para Minas e dahi para São Paulo, sendo bem conhecido por todos os observadores da vida economica nordestina que os nossos sertões, onde a densidade da população já é minima, se despovoam.

Esse despovoamento só apresenta tendencias para aggravar-se, pois si São Paulo precisa de braços e não os encontra terá que procural-os nas outras regiões brasileiras, que não offerecem as mesmas vantagens.

—

Com as medidas de defesa tomadas pela legislação brasileira, inclusive a lei dos 2/3, que exige com essa percentagem o aproveitamento do trabalhador nacional, e com todas as possibilidades de absorpção que tem o nosso meio, o trabalhador nipponico está longe de ser o perigo que tanto se proclama.

Na verdade, a contribuição de ordem technica que esse trabalhador traz comsigo é incomparavel.

Os prodigios que elles realizaram dentro da capital de S. Paulo, tirando 34 mil contos de legumes das terras aridas e consideradas imprestaveis de Cotia, encontram-se reproduzidos e ampliados no interior.

E' assim nas terras já bastante exploradas de Campinas.

Muitos dos laranjaes e cafesaes da Fazenda Monte d'Este em São Paulo são cultivados e beneficiados com productos chimicos. Empregam-se adubos, fazem-se pulverizações, combatem-se efficientemente as pragas.

Até creação de "vespas "que se alimentam dos ovulos da bróca, é ali realizada.

Assim, esses colonos melhoram, aperfeiçoam, augmentam, dia a dia, a producção, ministram aos brasileiros preciosos ensinamentos, por elles mais tarde applicados em outras regiões. E transformam as fazendas em verdadeiras Escolas Activas de Agricultura, onde se trabalha com a technica mais moderna.

Taes resultados, mencionados na correspondencia de Campinas, demonstram a efficiencia de um colono para o qual devem cessar injustas prevenções ou ridiculos preconceitos

* * *

O governo autorizou a compra de algumas antiguidades para o Museu do Estado e ha pouco fez a acquisição de dois quadros do pintor Post.

Infelizmente, essa repartição não tem merecido o interesse que seria de desejar. Praticamente, o Recife continua a não ter o Museu que a importancia da cidade estava exigindo.

Reunidas as collecções numa dependencia da Bibliotheca Publica, continuam quasi completamente ignoradas. Cidades menos importantes do que o Recife teem já os seus Museus, que anno a anno se enriquecem com donativos dos particulares e com a acção perseverante e continua dos poderes publicos.

Foi o Museu do Estado victima dessa falta de continuidade, tão prejudicial aos interesses collectivos. Bastaria que em outubro de 1930, logo depois de ter assumido o poder, houvesse a administração revolucionaria tratado, não de destruil-o ou enfraquecel-o, mas de enriquecel-o e darlhe melhores installações.

Ha no Recife alguns bons edificios que se prestam admiravelmente para o Museu, palacetes fechados, sem nenhuma utilidade, para seus donos.

O governo poderia entrar em accordo com esses proprietarios e escolher o que melhor se prestasse para installar o Museu, que o Recife como a primeira cidade do Norte e Pernambuco como um dos Estados de maior desenvolvimento cultural do Brasil estão a exigir.

Hoje, o que se impõe para o Museu é dar-lhe uma installação condigna, Porque nas condições em que se encontra é apenas um "bric-á-brac", sem nenhum interesse ou finalidade social, pois a maior parte da população ignora que tal cousa exista.

CAMARA DE REAJUSTAMENTO

CONTESTA-SE A NOTICIA DA DEMISSÃO DE JUIZES DESSE TRIBUNAL

RIO, 21 (A. M.) — A imprensa noticiou, hontem, que elementos das classes conservadoras do Rio Grande do Sul, descontentes com o tratamento que a Camara de Reajustamento lhes vinha dispensando, haviam recorrido ao presidente da Republica, a quem fizeram entrega de um memorial expondo a situação. E accrescentamos que, antes de qualquer decisão do sr. Getulio Vargas, alguns membros daquelle orgão pediram demissão.

Para melhor esclarecer o assumpto, procuramos ouvir o sr. Reginaldo Nunes juiz da Camara. Inicialmente, disse-nos ignorar que tivesse sido enviado ao presidente da Republica o memorial de que falamos hontem.

Em seguida, o sr. Reginaldo Nunes affirma de maneira categorica:

— Não é exacto que qualquer dos juizes da Camara de Reajustamento tenha pedido demissão, seja qual for o motivo.

Não menos formal foi o desmentido formulado pelo sr. Bernardino J. de Souza, presidente da Camara, que nos declarou carecer a noticia de fundamento, não havendo nada que ao menos se relacionasse com o facto a que ella se refere.

Entretanto, em rodas gauchas, insistia-se, hontem, em que o sr. Alberto Pasqualini, advogado e deputado estadual no Rio Grande, teria sido convidado e acceito o cargo de juiz da Camara de Reajustamento.

JULGADOS VARIOS PROCESSOS DE PERNAMBUCO

RIO, 21 (A.M.) — A Camara de Reajustamento denegou os seguintes processos:

Itambé — credor, Firmino Rodrigues de Souza; devedor. Rosalina de Albuquerque Montenegro.

Brejo da Madre de Deus — Credor, João Rodrigues Limeira; devedor, Amaro Lindo Xavier.

Caruaru' — credor, João Rodrigues Limeira; devedor, Alfredo Miguel Silva.

São Vicente — credor, Nestor Moura; devedor, José Cypriano Moura Lemos;

Palmares — credòr, Agro Borge & Cia.; devedor, Waldemar Borges Rodrigues.

Marayal — credor, Renda Priori & Irmão; devedor, Silveira Barros & Cia.

Timbauba — credor, Ferreira Lima & Irmão; devedor, José Xavier de Moraes Coutinho.

Altinho — credor João Rodrigues Limeira; devedor, Manoel Antonio Lima;

Timbauba — credor, Ferreira Lima & Cia.; devedor, Deoclides de Andrade Lima.

Amaragy — credor, Davino Santos Pontual; devedor, Horacio Rodrigues Esteves.

São Loureno — credor, Gil Carneiro da Cunha; devedor, Jorge Carneiró da Cunha.

São Vicente — credor, Raul Velloso Borba; devedor, José Simpliano Moura Lemos.

Morenos — credòr, Souza Leão Martins; devedor, Antonio de Souza Leão.

São Lourenço — credor, Antonio Monteiro; devedor, L. Araujo Irmão & Cia.

Idem, credor, Hidelbrando de Moraes Vasconcellos; devedor, Jorge Carneiro da Cunha.

PENSAMENTO ALHEIO

(A proposito do "Humor")

Motta FILHO

(Da Academia Paulista de Letras)

(Copyright dos "Diarios Associados")

S. PAULO, 14 — Ao ler os despropositos de Rabelais, sentimos nelles uma transbordante força de vida. Na crueza de certos conceitos, naquellas enormes gargalhadas que Eça de Queiroz assignalava impressionado, ha um olhar firme em direcção á vida. A franqueza é innocencia. A alegria é tambem innocencia. Procuramos a malicia e a malicia não apparece, porque não existe. Numa epoca de polemicas e de lutas religiosas, — ou Francisco I ou Calvino, — a vigorosa alegria de Pantagruel é uma immensa vontade de viver, que está no homem do renascimento, que está na exuberancia de Rubens, ou de Miguel Angelo... O intellectual luta, mas tem, nesse tempo, um vigor sadio e fecundo. Os argumentos de Calvino, a poesia da pleiade, o humor de Montaigne ou o humor de Erasmo, a força combativa de Luthero, a construcção linguistica de Malherbe e dos petrarchianos, dão-nos uma impressão de força e claridade.

A literatura do renascimento colloca o intellectual nessa disposição. Elle não tem sombras em torno de si. Sairam dos claustros para a vida cheia de sol. Os temores desappareceram na precisão e disciplina da linguagem. Nada disso que nós somos, nada disso que pensamos sêr...

Porque o mundo moderno, depois do romantismo, creou gerações e gerações de intellectuaes inteiramente envolvidos pela malicia e pela descrença. Renan, escrevendo suas recordações da infancia, ou se deslumbrando deante da Acropole, para aquecer a sua alma esfriada pelo scepticismo. Ou senão, rondando como um lôbo esfaimado, a figura de Jesus, Anatole France, exclamando que as gerações anteriores eram mais felizes, porque, ao menos, acreditavam no inferno!

Si Rabelais despertasse não comprenderia, por certo, estes escriptores de sua linhagem! O proprio Montaigne, que é o pae espiritual de Renan e France, não os entenderia! E encontraria, nhs mais alegres escriptores modernos, uma tarja preta em seus escriptos. Ha uma tristeza exotica, exquisita em Mak Twain. Nas proprias palhaçadas de Shaw esconde-se a melancolia do seculo.

E isso, que vem de longe, augmenta em vez de diminuir. Com certa ingenuidade lyrica no inicio do romantismo, com a literatura suicida de Goethe, de Rouseau, de Benjamin Constant, de Pascoli, de Byron, de Espronceda, vemos a inquietação tomar vultos inesperados, principalmente no aspecto social da literatura, com os dramas urbanos de Balzac e de Zola, com os dramas messianicos de Dostolewski e de Tolstoi.

A duvida penetra por toda parte, porque, cada vez mais, se destaca a disparidade entre o pensamento e a realidade e as contrariedades do mundo.

No tempo de Rabelais, o literato penetrava na vida, ao passo que, modernamente, dá-se o opposto. O literato de hoje recolhe a vida em si, ou por outra, a vida penetra nelle, dominando-o. Antigamente elle affirmava: Tudo estava sondo devia estar. Hoje não. Elle não sabe e deixa-se levar pelas emoções contradictorias. A intelligencia, que seria um privilegio humano, na escala dos seres, tornou-se quasi uma monstruosidade, na phrase de Bergson — "o dom que tem o homem de não comprehender a vida". Apparecem, tambem, nesta civilização de mudança, os humoristas e elles, em regra, se mostram, com esse caracter de desalento, de scepticismo dos escriptores despidos de convicção. Porém, será o humor, uma arma dos scepticos e dos decadentes? Nem sempre. Chesterton foi um crente na mais alta expressão dessa palavra. Crente combativo, cheio de vida, algo rabelaiseano. Entretanto, era um humorista admiravel, um dos maiores humoristas da Inglaterra de nossos dias. Elle, que vivia o humor e que com elle combatia seus bons combates, escreveu uma historia de São Francisco para mostrar que o grande santo foi, em plena idade Média, num seculo de desolação, um dos maiores humoristas que a humanidade tem produzido.

Pirandello, que soube philosophar sobre o humorismo, dando a elle privilegios de italianidade, não é um desencantado. No entanto, quer o seu theatro original, quer seus romances, denunciam um magnifico typo de humorista.

Para scientificarmos bem de que o humorismo não é um producto do desalento e do scepticismo, basta o procural-o fóra da literatura, nos homens de prosa, nos jornalistas e nos politicos. Na historia parlamentar da Inglaterra, da França, da Italia e na nossa pequena historia parlamentar, tão desconhecida e desvalorizada, encontramos a frequencia dominadora do humorismo. Elle está, em regra, nos grandes satanicos da politica. A vida de um Talleyrand ou de um Disraeli, de um Mazarino ou de um Malherbe, valem, na amargura dos combates politicos, como uma profissão de fé de humorismo.

E por que o politico comprehende o humor e o cultiva, quando deveria, ao contrario, ser um dogmatico irritadiço? Penso que ahi, talvez, se encontre a raiz psychologica do facto "humor". A politica, como definiu um dos geniaes capitães politicos contemporaneos, — é a arte de harmonizar os contrarios. O politico, portanto, vive por entre contradicções. A medalha apresenta-se para elle, mostrando, ao mesmo tempo, as duas faces. A sua actividade é sempre applicada a pontos de vista que se contradizem violentamente.

Assim, os grandes politicos se apresentam, na agilidade de suas attitudes, nas manobras que fazem, confiando numa desconfiança permanente, como se fossem scepticos, quando, em regra, não passam de excellentes humoristas!

O politico dá-nos, portanto, a impressão de que o humorismo resulta da consciencia de uma situação de contrastes. E essa impressão tive-a eu, ao ler as obras de Bergson, de Pirandelo, de Thackeray, de Sud Menucci. Porque, ao analizarmos a ironia, o sarcasmo, o humor, vemos em todos esses phenomenos um fundo commum. O que se verifica na obra de Swift, verifica-se tambem em Carlito das "Luzes da Cidade". Carlito objectiva o fundamento do humor, quando, em plena dramaticidade, faz surgir uma scena comica ou quando, em plena felicidade, surge, inesperadamente, o seu contrario. Penso, entretanto, que o humor, por isso mesmo, não se apresenta como fórma especifica da descrença. Petronio, mundano e scepticio, póde ser humorista, como Swift que não o era, como S. Francisco que não o era. Elle resulta apenas da sensação de dois motivos oppostos, motivos que podem ser apresentados como argumento de incredulos, como argumentos de credulos.

Vianna Moog, que só agora tive a opportunidade de conhecer, focaliza este assumpto num ensaio vigoroso e cuidadosamente architectado (Heróes da Decadencia — Reflexões sobre o humor — Editora Guanabara — 1934). Trabalho escripto com desenvoltura e erudição, reveladora de um talento literario de innegavel valor, colloca o humor como uma expressão do heroismo, porque "para determinadas épocas será a expressão mais heroica do proprio humorismo. "Além do que o humorista se distingue de todos os demais heróes num traço especifico predominante: não custa á humanidade rios de sangue".

Esse trabalho estuda a inexistencia do humor na literatura antiga. (E Luciano de Samosata?), que faz seus primeiros movimentos com Petronio. Estuda a impossibilidade do humor na Idade Média e o apparecimento de Cervantes. (E São Francisco e outras figuras da época?) E, apreciando a decadencia do mundo moderno, na sua intranquillidade e em seus escriptores, detem-se na figura, para mim sempre enorme de Machado de Assis, que traz para Vianna Moog o humor como "espirit" medular.

Não sei se porque trata de uma figura que conhecemos bem, o facto é que o capitulo mais expressivo do livro, onde o autor diz, entre outras, uma cousa que confirma o conceito que venho fazendo do humor: — "Ninguem, todavia, visualizou com mais belleza e emoção o drama do scepticismo em contradicção comsigo mesmo que a penna de Machado de Assis".

Essa contradição comsigo mesmo, portanto, póde ser apprehendida por um sceptico como por um crente. O humorista é assim mais um herói dos periodos de transição do que do periodo de decadencia. Na época em que vivemos, de contradições immensas, onde a correnteza impetuosa da vida, leva no mesmo roldão, hombro a hombro, os crentes e descrentes, os clerigos e os militares, os que negam e os que affirmam, o humorista é, sem duvida, um herói expressivo. Elle vê isso e, sem derrame de sangue, procura saborosamente, repôr o homem na sua humanidade...

TRENS ELECTRICOS PARA A CENTRAL DO BRASIL

CHEGOU AO RIO A PRIMEIRA COMPOSIÇÃO QUE SERA' INAUGURADA EM JANEIRO

RIO, 21 (A. M.) — O cargueiro inglez Bonheur, que chegou hontem, ao Rio, trouxe a primeira composição electrica para a Central do Brasil.

Vieram uma locomotiva e dois vagões, que serão montados no parque da Estrada pelo engenheiro inglez Alexandre B. Lemor, encarregado do serviço, e que já ha tempo se acha entre nós á espera dos novos vehiculos da Central.

Essa é a primeira serie das 80 composições que a E. F. C. B. encommendou na Inglaterra, sendo que até o dia 1.º de janeiro de 1937 a empresa constructora prometteu entregar 12 composições de uma locomotiva e dois vagões, identicas a que hontem chegou pelo Bonheur.

No desembarque dos novos carros falamos ligeiramente com o engenheiro Lemor:

— Tudo leva a crêr que poderei cumprir fielmente as ordens de Londres, porque a chegada do cargueiro veiu demonstrar que dentro de breves dias, até os fins do corrente anno, estarão no Rio as composições que a empresa affirmou collocar aqui para inauguração dos serviços electricos da Central do Brasil. Todos os vapores cargueiros da Companhia Lamport, que aportarem ao Rio nas semanas vindouras, deverão transportar uma composição como a vinda pelo Bonheur.

Indagamos do numero de composições que a Estrada tinha encommendado á Wickers:

— Ao todo adeantou o sr. Alexandre Lemor — estão em construcção 80 trens, cuja entrega será feita nas condições estipuladas no contracto.

O MOMENTO INTERNACIONAL

A SITUAÇAO

A manifestação da Camara dos deputados do Brasil aos defensores do Alcazar de Toledo creou uma situação delicada, dada a circumstancia de versar sobre assumpto de politica estrangeira, perante a qual a posição do nosso governo é de restricta neutralidade.

Na realidade, si o governo de Burgos não está reconhecido, nem pelo Brasil nem por nenhuma outra potencia, é prematura uma demonstração qualquer por parte do poder legislativo.

Foi aliás por isso que o sr. Raul Fernandes e outros deputados redigiram uma declaração, considerando inopportuna qualquer attitude da Camara, favoravel a essa ou aquella das facções em luta.

E' bem certo que foi nas Côrtes Hespanholas que se agitou a questão da prisão de Prestes, que deputados communistas e socialistas subscreveram um telegramma de protesto, e que o sr. Martinez Barrios, presidente das Côrtes, telegraphou nessas condições ao presidente da Camara do Brasil, pedindo noticias ou quaesquer outras informações sobre prezos politicos.

Qualquer dessas manifestações só poderia ser considerada uma impertinencia, pois ninguem tem nada ver com o que se passa na vida politica dos demais paizes, que dirigem e orientam a sua vida como bem lhes apraz.

Si Prestes attentou contra o regimen é claro que elle não poderia deixar de estar preso, como preso estaria em qualquer paiz, sendo que na Russia, si lhe desse na cabeça entrar em qualquer conspiração armada, interessando nesse sentido a militares, a sua sorte não seria a prisão, mas cousa bem peior.

Vê-se por aí que o precedente dessas manifestações, quem a teve foram os extremistas de Madrid, que se permittiram uma intempestiva intervenção em assumptos, que não lhes competia apreciar.

—

A lição de bravura dada pelos heroicos defensores do Alcazar de Toledo continua a impressionar o mundo. A despeito da destruição da maior parte do edificio graças ás formidaveis cargas de explosivos distribuidas em derredor, os telegrammas de hontem ainda registravam a luta dentro do castello, porque os sobreviventes se entrincheiraram agora nas casamatas, de onde continu'a a luta.

Até o momento de redigirmos a presente nota, não ha noticias de maiores modificações no aspecto geral das operações militares.

Não se confirmaram as noticias veiculadas pelas estações de radio, acerca do assassinato do presidente Azana. Entretanto, divulga-se ter rebentado um movimento na Catalunha contra o presidente Companys.

Num sentido geral, ainda que a offensiva nacionalista prosiga com certa lentidão sobre a frente madrilena, é inegavel que os revolucionarios guardam a iniciativa das operações.

São elles ainda que atacam e em certos pontos com absoluto exito.

O HOMEM QUE NUNCA EXISTIU

Costa REGO

(Copyright dos "Diarios Associados" nos Estados)

RIO, 15 — As Opposições Colligadas não desejam evidentemente perder o concurso do sr. João Neves, prova de bom gosto pela qual as felicito. Mas o sr. João Neves não pode assegurar-lhes esse concurso, estando, como está, adstricto á disciplina da Frente Unica do Rio Grande do Sul, autora do Octologo, não acceito pelas referidas Opposições.

Querendo remover o embaraço, houve quem dissesse, no seio das Opposições Colligadas:

— Escolhemos o sr. João Neves para nosso *leader* por ser elle João Neves e não membro da Frente Unica.

Erro manifesto, que me permitto assignalar.

Proponho-me a demonstrar uma these: o sr. João Neves nunca existiu.

Com effeito, o homem publico não existe apenas por si mesmo, e sim, tambem, pelas tendencias que representa ou exprime. O sr. João Neves é um substantivo; é, por igual, um verbo. Não foi, porém, jámais um adjectivo, nem formou até hoje uma oração.

O começo ruidoso de sua fama suggere esse conceito. O desenvolvimento angustioso de sua acção confirma-o.

Nos primeiros mezes de 1930, quando estava ainda por ferir-se o pleito eleitoral cujos resultados a insurreição mais tarde frustraria, o sr. João Neves proclamava:

— Haveremos de vencer, pelas urnas ou pelas armas! (Conferencia do Theatro Santa Isabel, no Recife).

Acabou vencendo pelas armas. Collocadas estas acima de tudo, o sr. João Neves despiu rapidamente sua tunica de voluntario e passou a querer a outra forma de victoria: a victoria pelas urnas. O Não lh'a deram, é claro. O que se ganha pelas armas difficilmente se entrega pelas urnas. E elle (julho de 1932) volveu ás armas para restaurar as urnas — para restaurar aquillo mesmo que tinha ajudado a destruir, dois annos antes.

O gesto era bello, não sendo, emtudo, um acto de contricção.

O duello entre as armas do poder e as armas rebelladas trouxe-lhe como premio o exilio e, pois, um longo silencio. Deste ultimo saiu illuminado para occupar, ao preço, aliás, de grandes rodeios, um velho posto no Parlamento novo.

Nesta emergencia, as Opposições Colligadas — colligadas por instincto e não pela sequencia logica dos factos — acharam que poderiam dar um sentido ás horas disponiveis do sr. João Neves. Este foi, assim, utilizado como zimborio para a cathedral em construcção.

Cá em baixo, entretanto, multiplicavam-se os altares de innumeros cultos. seria até melhor accrescentar de innumeras religiões. A egreja era grandiosa, porém sem estylo proprio. A edade Media misturava-se com a Renascença, indifferentemente. A torre de Mafra não correspondia ao genero architectonico da torre do Collegio dos Salesianos, em Nictheroy, e precisamente Nictheroy fornecia ao sr. João Neves, ao lado dos opposicionistas classicos, que o tinham combatido em 1930, os neo-opposicionistas do general Barcellos, que o bateram em 1932 — duas ordens de inimigos refazendo-se de suas decepções sob a chefia do inimigo commum.

No Maranhão, o sr. João Neves realizou o milagre do absurdo: possuiu ás suas ordens, a curto intervallo, o sr. Magalhães de Almeida e o sr. Lino Machado.

No Ceará, incorporou o sr. Fernandes Tavora.

Em Pernambuco, reuniu o sr. Rêgo Barros e o sr. Cleophas.

Nas Alagoas, acceitou o que lhe appareceu.

Na Bahia, commandou todo um exercito de sacrificados de 1930, e foi este o caso do Districto Federal e de São Paulo só não sendo o de Minas.

Por fim, no Rio Grande do Norte, viu-se de subito a braços com uma opposição que se fazia governo.

Junte-se a isto o accordo da Frente Unica do Rio Grande do Sul com o governador do Estado, situação que o Octologo agora aggravou e ha de ser mais aggravada pela nova operação de tactica do sr. Mauricio Cardoso em Porto Alegre, e veremos que, na realidade, o sr. João Neves nunca existiu, quero dizer nunca representou, não só pela volubilidade de seu destino, do qual elle é, afinal, uma victima, como pela impossibilidade de representar e exprimir coisas antagonicas.

Que será, então, nestas condições, o sr. João Neves?

O sr. João Neves é um alto padrão de intelligencia, de cultura e de forma. E' um patrimonio, que a Academia, aliás, previdentemente, recolheu, mas não é nem sequer um homem de sua terra, pois, francamente, não o concebo de casaca, a chupar, no Theatro Municipal, uma cuia de chimarrão.

A SEPARAÇÃO DAS AGUAS

J. E. de MACEDO SOARES

(Copyright dos "Diarios Associados")

RIO, 9 — Coisa celebre neste paiz é o gosto dos sul-riograndenses por negociações politicas inoperantes, conferencias, accordos, tratados, pentalogos, decalogos, viagens de emissarios, embaixadas, delegados plenipotenciarios, convenios partidarios.

Desde o primeiro lance, os gauchos sabem perfeitamente a inanidade de taes tentativas. Dahi a supposição generalizada no paiz que o interesse não está nos resultados impossiveis mas no divertimento dos tramites.

Depois da Revolução de 1930, isto é, sendo governo Getulio Vargas, que afinal não pode negar que é de São Borja — não logramos uma folga nos interminaveis debates dos arranjos politicos. Mal fracassa um conchavo, surge logo um solicito emissario e recomeçam as laboriosas conversações. A imaginação presidencial deleita-se nessas tertulias, cultivando-as com o maximo carinho.

Observamos que a nossa imprensa já não liga muita importancia á plethora das combinações. Todos sabemos que não valem nada, são serôdias, inuteis e nullas.

Agora mesmo os jornaes divulgam o ultimo octologo que acredita o sr. Getulio Vargas como o padrão de pater familias. O palavreado desta vez é um pouco mais terra a terra — mas a substancia continua a ser da mesma frivolidade.

Examinemos, entretanto, por nossa conta a verdadeira posição reciproca das partes contractantes. A frente unida gaucha compõe-se de autores e principaes responsaveis da Revolução de 1930. Deante de certos erros escandalosos do Governo Provisorio a frente unida divergiu e condemnou altamente o governo chefiado pelo sr. Getulio Vargas. Muita agua continuou acorrer debaixo das pontes.

Afinal o presidente da Republica teve tempo de corrigir ou attenuar os erros que determinaram a ruptura. A situação da frente unida gaucha, no seio da opposição carcomida, tornou-se difficil e incommoda. Evidentemente os srs. João Neves, Collor, Luzardo e os demais — eram de outra parochia. Os opposicionistas maciçsos, quer dizer os homens do antigo regimen, collidiam com as responsabilidades revolucionarias de seus incompletos correligionarios dos pampas. Afinal o sr. Flores da Cunha, cuja corajosa interpretação realista dos factos ninguem contesta, encontra ua primeira e generosa solução do problema, dando um passo á frente.

Pacificado o Rio Grande do Sul, a sua politica em relação ao governo federal caiu no plano dos paradoxos; ninguem desejaria vel-a amesquinhada numa querella pessoal entre o homem de São Borja e o homem de Sant'Anna.

Por força da logica estavamos assim nas vesperas da separação das aguas nas vertentes opposicionistas; as de 1930 correriam ao oriente e as do passado volveriam ao occidente. A fatalidade logica seria pois satisfatoria explicação dos acontecimentos. Mas isso não bastaria á phantasia gaucha. E quizeram então dar o caracter de uma solenne combinação politica, ao que de facto não passava de simples rectificação de um equivoco partidario.

Resta-nos agora examinar a verdade da situação nacional sob o manto diaphano do pittoresco octologo — o que faremos amanhã para não abusar da paciencia dos leitores e si assim o permittirem as exigencias das nossas operações de guerra...

PIEDADE PARA AS ARVORES

Austregesilo de ATHAYDE

(Copyright do DIARIO DE PERNAMBUCO)

RIO, 19 — Nobre e feliz o pensamento de dedicar alguns dias ao culto das arvores, ao amor da natureza vegetal, que tanto dá ao homem, pedindo-lhe sempre tão pouco.

A riqueza das florestas brasileiras fez-nos perdularios. Acreditamos na eternidade das ramadas que recobrem os rebentes e as planicies e, sem remorsos, na inconsciencia dos espiritos primitivos, lançamos-lhes fogo e permittimos que os machados sacrilegos decepem os hartos troncos, onde os annos accumulam a seiva que se esgalhou para a doçura da sombra e dos fructos.

Quantas vezes os horizontes se esbrazeam pelos incendios devorando a mattaria!

E' o roçado que se abre na clareira, para o plantio dos milharaes? Não. Foi o cigarro do viajante indifferente ou a faguilha da locomotiva descuidada.

E o fogo bruto vae consumindo em minutos o que a terra produziu em annos de incessante creação.

* * *

Não nos ensinaram nas escolas que a arvore é sagrada.

A minha geração não ouviu dos professores nenhuma palavra de piedade e de carinho para as plantas, que nasceram apenas para servir aos homens e aos passaros, dando-lhes tudo de que necessitam, desde o berço até o esquife.

Naquelle tempo, a nossa mestra ensinava-nos a taboada cantando e a palmatoria troava nas mãos pequeninas. Nada se dizia dos segredos e mysterios da vida, dos deveres insubstituiveis do homem deante da natureza.

* * *

Hoje incutimos na alma das creanças lições constructivas. Na semana da Arvore, aprenderão que maltratar uma planta é tambem indice de máo caracter, como fazer mal aos animaes.

Organizemos a cruzada a favor das florestas, para que não as devastem, depellando as encostas das montanhas; para que não as queimem inutilmente; para que as conservem como uma dadiva generosa do céo.

Formemos a mentalidade dos homens novos, ensinando-lhes a veneração das arvores, porque a mais esteril e mofina, ainda assim abriga nos seus ramos os ninhos e serve de pouso ás aves fatigadas.

O ESPIRITO DE LOCARNO

Assis CHATEAUBRIAND

O ESPIRITO de Locarno, que acaba de prevalecer para a manutenção da indissolubilidade do bloco das opposições, é um espirito que cumpre esteja hoje sempre presente tanto aos homens da opposição como aos do governo. O accordo, a transigencia, entre as elites democraticas, quando o regimen é assaltado pelos extremismos da esquerda e da direita, longe de constituir prova de fraqueza moral, é antes testemunho de sabedoria para defesa do edificio da civilização e da cultura. Com o regimen que vige e viça no Brasil de agora, logramos salvar a fachada das instituições livres, exercitadas por um chefe de governo tolerante e superior. A luta, que ateassemos, voluntariamente, entre as forças da democracia, não aproveitaria nem a uma nem a outra. Os inimigos do regimen se aproveitariam das brechas abertas, para através dellas produzir a sua offensiva, com a ferocidade e a brutalidade que lhes conhecemos. Bismarck tomava certa vez de emprestimo uma expressão aos matadouros para dizer que na proxima guerra entre a França e a Allemanha o vencedor "sangraria a frio" a sua victima. Tão sinistra metaphora não pode encerrar illusões para quantos viram os cadaveres daquelles onze officiaes do exercito trucidados na madrugada lugubre de 27 de novembro. Com o sentimento de interminavel "vendetta", que traduz nos seus menores gestos o adversario espreita o momento da discordia nas duas familias republicanas, a que constitue a maioria e a que faz a minoria, para pronunciar a sua offensiva. Se o espirito de Locarno não espalhar a sombra bemfazeja sobre os homens publicos do Brasil, as ultimas gottas poderão fazer transbordar o copo. E serão um dia as regras de vida civilizada, os traços de existencia em humanidade, na terra de Santa Cruz.

* * *

S. PAULO, 18.

TERMINOU a crise na minoria, com a reeleição da Frente Unica do Rio Grande para orientadora dos trabalhos legislativos das opposições colligadas. A renuncia apresentada pelo illustre senhor João Neves, longe de pôr em perigo a situação de guia que a Frente Unica do Rio Grande occupa no seio das forças minoritarias, veiu fortalecer a posição dos gauchos no meio dessas phalanges. Da crise, a Frente Unica saiu mais prestigiada, mais vigorosa, afim de proseguir na trajectoria, que ella encetou ha oito annos, para a remodelação dos costumes civicos e politicos do paiz, graças ao exercicio honesto das instituições republicanas. Se ha homens publicos para quem devemos olhar, com respeito, são esses que constituem as legiões da opposição gaucha. Fizeram, por amor dos principios, a Revolução de 1930, e perderam á victoria por um não menos entranhado amor desses principios. Desde os albores do movimento de outubro, amargaram o ostracismo, que só terminou em meados deste anno, em consequencia do accordo politico local.

Com um pouco de bôa vontade reciproca, terminou a querella entre os colligados da opposição. Não resta duvida que no seio della se erguem homens, que se dirigem uns para os outros, carregados de ideologias e de methodos tocados de antagonismos irreductiveis. A opposição é constituida de homens vindos de todos os pontos do quadrante politico. A certos respeitos, a sua cohesão é mais uma illusão de "quelques beaux esprits" que uma realidade doutrinaria. Abundam os pontos de fricção susceptiveis de aquecer paixões e de deflagrar conflictos entre uma equipagem que só tem a unil-a a solidariedade do ostracismo commum. Eis o vinculo, que une as opposições colligadas; e se elle é apparentemente fragil, entretanto, psychologicamente, não deixa de ser um liame capaz de congregar homens, em torno senão de um mesmo ideal, pelo menos em redor de um mesmo interesse.

SERVIU a votação do estado de guerra na Camara para mostrar o erro em que laborava o presidente de Minas, quando trocou correligionarios certos por adhesistas incertos. Declarou o senhor Benedicto Valladares, naquella nota crudelissima que hoje se sabe foi redigida pelo mentor illuminado da politica mineira, o meu velho amigo sr. Francisco Campos, que o seu accordo tinha em vista trazer novos soldados que prestigiassem a obra politica do presidente da Republica.

Acaba de se ferir, no scenario federal, o primeiro embate decisivo, depois do pacto de adhesão, em Minas. Iam ter os adhesistas uma opportunidade de provar a sinceridade da affirmativa do sr. Valladares, attribuindo-lhes o proposito de apoiar a politica do presidente da Republica. E que politica era esta? A politica da defesa da ordem juridica, da preservação do regimen contra os golpes do marxismo. Onde ficaram os neo-correligionarios do sr. Valladares, em troca dos quaes elle apunhalara os companheiros que o levaram ao governo do Estado? Nos bancos da opposição, votando ao lado desta, perfeitamente coherentes com as legendas partidarias pelas quaes foram eleitos. Se o presidente de Minas tivesse elementar capacidade de julgar os seus semelhantes, estaria agora vivendo horas amargas de desillusão e acabrunhamento. Mas o sr. Valladares é angelical e bemaventurado. Irá dar immenso trabalho ao sr. Francisco Campos reparar as "regiões devastadas" por elle na politica de Minas.

COUSAS DA CIDADE

EXCESSO DE VELOCIDADE

Mais um deploravel accidente de automovel occorreu ante-hontem no Recife, occasionado pura e simplesmente pela falta de prudencia do seu conductor.

Aliás, o que espanta é que accidentes diarios daquelle porte não se registrem, pois numa cidade estreita como a nossa não são poucos os "chauffeurs" que se dão ao luxo de andar na rua, como si estivessem disputando a corrida da Gavea.

E' positivamente uma loucura, aggravada pelo habito de cortar os bonds. Ainda ha dias, num domingo bastante concorrido, no Derby, um "chauffeur" "dilettante" exercitava a sua virtuosidade automobilistica, fazendo correrias espantosas, num logradouro publico cheio de creanças.

**A policia está no dever de exercer uma repressão severa, começando porem p

DETALHES INEDITOS DA SUBLEVAÇÃO EXTREMISTA SUFFOCADA PROMPTAMENTE PELO GOVERNO PORTUGUEZ

O PREPARO E O INICIO DA SEDIÇÃO — OS PRIMEIROS DISPAROS — DUELLO DE ARTILHARIA — ENTRE DOIS FOGOS — A RENDIÇÃO — A BRAVURA DE DOIS TELEGRAPHISTAS DAS UNIDADES AMOTINADAS, QUE PERMANECERAM FIEIS AO GOVERNO — OS MORTOS, OS FERIDOS E OS PRESOS — UM "NUMERO" COM QUE OS TURISTAS NÃO CONTAVAM — LISBÔA TRANQUILLA

Gastão de BETTENCOURT
(Chefe da Succursal dos "Diarios Associados" em Lisbôa)

LISBOA, setembro (Por via aerea) — Decorridos tres dias dos acontecimentos que, por um momento, prenderam a attenção do publico, perdura, apenas, no paiz, o sentimento de repulsa collectiva, provocado pela mallograda tentativa de sublevação da ordem.

Através do serviço telegraphico que enviamos e do noticiario especial e commum das agencias, os leitores dos "Diarios Associados" viram como foi energica, prompta e decidida, a acção do governo. Viram tambem como o povo applaudiu as medidas tomadas contra os amotinados, impondo a sua capitulação immediata. Agora, passados os instantes de surpresa das primeiras horas, aproveitamos a mala aerea para mandar ao publico do Brasil os pormenores das occurrencias, seus antecedentes e seu desfecho.

O GOVERNO ESTAVA INFORMADO DO PREPARO DA SEDIÇÃO

Em face das provas já obtidas pelas autoridades, os sediciosos tinham ligação directa com os marxistas da Hespanha. O **Affonso de Albuquerque** e o **Dão** iriam juntar-se á esquadra do governo de Madrid, trocando, assim, de bandeira.

Mas o governo estava informado do preparo da sedição.

Ha uma semana, o navio **Affonso de Albuquerque** chegou ao Tejo, vindo dos portos hespanhoes do Mediterraneo. Na vespera, um radio do respectivo commandante, prevenia o ministro da Marinha de que a bordo se denunciava uma estranha excitação, por parte de cousa e meia de cabos, que — chegou a apurar-se — se preparavam para a exteriorização de uma attitude contraria aos principios fundamentaes duma sã disciplina militar.

Tal denuncia confirmara o que as autoridades de terra já haviam apurado.

O governo militar de Lisboa e os commandos geraes da G. N. R. e da policia, de harmonia com as instrucções emanadas dos Ministerios da Guerra, da Marinha e do Interior, tomaram as providencias que as circumstancias exigiam, emquanto as tropas entravam de prevenção, destacamentos de cavallaria e infantaria da G. N. R. tomaram posição em determinados pontos, acompanhados por auto-metralhadoras blindados pertencentes áquella corporação.

Ao amanhecer do dia 8, todas as autoridades se encontravam a postos.

Os fortes de **Almada** e do **Alto do Duque** tinham ordens concretas: fazer fogo até que os navios se rendessem.

Por detraz da estatua de D. José, no **Terreiro do Paço**, um caminhão blindado da G. N. R. estava prompto a abrir fogo sobre o rio.

O INICIO DA SUBLEVAÇÃO

A's 4 horas da manhã, alguns marinheiros haviam embarcado discretamente no **Cais do Sodré**, em pequenos barcos particulares, com destino ao largo. Devia tratar-se do **comité** de cabos encarregado de levar a effeito a tragica aventura.

O tenente Henrique dos Santos Tenreiro, ajudante do ministro da Marinha, resolvera ir num rebocador do Arsenal inquerir da situação a bordo dos navios. Desceu á **caldeirinha**, metteu-se num dos barcos de prevenção e mandou seguir em direcção ao contra-torpedeiro **Vouga**.

No negrume da noite, as unidades da esquadra estavam mergulhadas em silencio e tranquillidade. As suas silhuetas mal se divisavam. Estavam amarradas ás boias mais de vinte barcos de guerra.

Chegado á fala com o **Vouga**, o official de dia do contra-torpedeiro elucidou o ajudante do ministro:

— Tudo sem novidade a bordo. Está toda a gente deitada. A disciplina é absoluta.

O tenente Tenreiro disse ao patrão do barco que o conduzia:

— Vamos para o **Affonso de Albuquerque**.

O rebocador approximou-se do navio suspeito. A bordo havia certa anormalidade. Na popa estava assestada uma metralhadora. E' quando se ouve gritar:

— Já nos descobriram.

O tenente Tenreiro tenta chegar junto ao navio e pergunta pelo official de dia. Um marinheiro responde que não ha officiaes.

E uma rajada de metralhadora parte do **Affonso de Albuquerque** em direcção ao rebocador, cujo patrão cae ferido. O tenente Tenreiro responde ao fogo dos sublevados e consegue escapar, indo dar conhecimento dos factos ao ministro da Marinha, que permanecia em seu gabinete.

O commandante Ortins Bittencourt, que permanecia na janella do seu gabinete, ouvira o fogo de metralhadora e os tiros disparados pelo seu ajudante. Pela direcção do som julgava ter localizado a sublevação: devia ser no **Affonso de Albuquerque**. Assim era, de facto. O contra-torpedeiro **Dão** ainda não se manifestara. A qualquer delles pouco tempo faltava, porem, para que a bandeira branca fluctuasse nos seus mastros, como ultimo acto da criminosa intentona.

A BORDO DO NAVIO SUBLEVADO

A's 5 horas, o "**Affonso de Albuquerque**" que tinha a bordo apenas uma parte da guarnição, estava na mão de meia duzia de cabos cabecilhas do movimento, alguns dos quaes estranhos ao navio: pertenciam ao aviso de 1ª classe "**Bartholomeu Dias**". Tinham ido de madrugada para o primeiro destes barcos. Entraram a bordo, armados, e tomaram conta da unidade, onde alguns dos seus elementos compromettidos lhes facilitaram a sinistra e desgraçada missão.

Simultaneamente, alguns cabos entraram na camara onde se encontrava o official de dia, 2º tenente Ferreira Deniz. Um cabo apontava-lhe uma pistola e dizia-lhe:

— Sr. tenente está preso!

Era impossivel e inutil tentar resistir. O official seria victima da furia revolucionaria animada pelas theorias communistas.

Dominado o tenente Deniz, os marinheiros trataram de procurar os quatro aspirantes embarcados no navio, para effeitos de tirocinio, Reis Thomaz, Neves Clara, Rosa e Daniel Rocheta, os quaes se encontravam a dormir tranquillamente nos seus aposentos. A marujada, de pistolas aperradas, disse-lhes:

— Os aspirantes têm de ir para a ponte! Vamos sair á barra. Os senhores dirigem a manobra da saida.

Os marinheiros vestiam "macacão". Alguns andava msem bonet. Tinham estampada nos rostos afogueados a tragica allucinação que os dominava e impellia para uma aventura criminosa.

Os aspirantes mostraram desde logo a maior repulsa pela rebellião. Os marinheiros comprehenderam-no bem e trataram de os prender. O primeiro daquelles futuros officiaes, sobrinho do almirante Affonso Cerqueira, como é bom nadador, lançou-se á agua, discretamente, e nadou em direcção ao Arsenal, onde chegou quasi desfallecido e com um principio de resfriamento.

Entretanto, seriam 6,20, o "**Affonso de Albuquerque**" preparava-se para largar da sua boia.

ENTRAM EM ACÇÃO AS FORÇAS DO GOVERNO

Quando tudo aquillo se passava no navio sublevado, em terra começava a acção das forças do governo. O **Terreiro do Paço** era occupado: infantaria, cavallaria, metralhadoras e um carro blindado da G. N. R., bem como 16 guardas da P. S. P., que tomaram logar proximo das installações da Capitania do porto.

A's 6,30, o forte do **Alto do Duque** abria fogo e enforquilhava, com os seus tres primeiros tiros, o **Affonso de Albuquerque**. O "avião", ainda sem ser attingido, approximou-se do caes das columnas, mas os canhões-metralhadoras dum carro blindado da G. N. R., collocado junto á estatua de D. José, bateram-lhe o convés e furaram-lhe o casco, obrigando o navio a affastar-se e a seguir depois rio abaixo. Foi então que a artilharia do **Forte de Almada** começou a attingir, para depois, quando se encontrava em frente do Gazometro, receber, tambem, novamente, o fogo do **Forte do Alto do Duque** que, ás 8 horas, o attingiu em cheio. A primeira ponte de commando, a bombordo, estava deitada a baixo. Outra granada cala na told, a meia nau, e ia estourar na casa das machinas, causando morte instantanea a dois marinheiros e grandes prejuizos no material.

Um paquete que entrava na barra retrocedeu a toda pressa, ao ver-se quasi sob o fogo das baterias... O caso não era para menos, porque a acção da artilharia de terra caracterizou-se por grande intensidade e precisão de tiro.

Estilhaços de duas granadas de Almada attingiram, uns, os guindastes dos estaleiros da **Sociedade de Construcções Navaes**, rebentando-lhes os cabos, e outros, a officina de calderreiros. Nesta ultima, alguns operarios abandonaram precipitadamente o trabalho e fugiram para a avenida 24 de Julho. Outros, porem, mais serenos, continuaram a trabalhar.

A bordo reinava já o pavor e a confusão. Os amotinados verificaram o mallogro a que estava votada, desde o inicio, a sua aventura... O fogo de terra era certeiro. Havia já marinheiros estendidos na tolda, gemendo, a esvairse em sangue. Um que ia na ponte do commando ficou esphacelado por uma granada.

Um artilheiro ia para uma das peças de vante, fazia-a girar em direcção á Almada e disparava-a. Era o primeiro tiro do navio rebelde. Pessimo tiro, por signal.

O **Affonso de Albuquerque** fez mais alguns tiros de peça para Almada e, já muito attingido, seguia para parar em frente do **Porto Brandão**. Continuava, porem, a fazer fogo sobre o **Forte de Almada**, sem consequencias.

A bordo do **Dão**, tambem, era grande o panico. O official de dia, 2º tenente Joaquim Carrasco, era dominado e preso pelos rebeldes, os quaes tomaram disposições para accender o navio e o pôr em marcha de rumo á barra.

Prevendo um ataque da aviação, os marinheiros trouxeram bastantes fitas das pequenas granadas dos canhões-metralhadoras anti-aereas de 40 mm. para junto delles, e puzeram-nos em condições de entrar em acção.

Entretanto, os contra-torpedeiros **Lima** e **Vouga**, que tinham ordem para sair para manobras, largavam das suas boias e seguiam rio abaixo. Nas alturas de Belem, os dois barcos receiam ordem de fundear em frente de Caxias, ordem que foi immediatamente cumprida.

A RENDIÇÃO

O **Affonso de Albuquerque** — o convés juncado de mortos e feridos — estava praticamente dominado. Já não fazia fogo e parecia começar a adernar a bombordo.

A acção dos fortes voltava-se agora para o contra-torpedeiro **Dão**, o qual, na mão de meia duzia de amotinados, vinha rio abaixo a grande velocidade, envolto na fumarada produzida intencionalmente pelas suas chaminés, para se occultar ás baterias. De bordo fazia-se fogo com os canhões de 40 mm., fogo inefficaz, inutil, criminoso.

O **Dão** vinha disposto a sair á barra, através de tudo. Deveria acompanhar o **Affonso de Albuquerque** numa viagem de loucura e de traição: ao encontro da esquadra marxista hespanhola... em pleno Mediterraneo.

Na ponte do **Dão** imperava um grumete apontador... Era o chefe da sedição. Mas a artilharia de 120 millimetros do contra-torpedeiro não fazia fogo. Alguem, a bordo, um dos muitos marinheiros do navio que não commungavam nos criminosos designios dos seus camaradas, tinha cortado as ligações electricas para as peças de maior calibre...

A bordo deste navio e do **Affonso de Albuquerque**, dois telegraphistas dedicados, dois patriotas, fechados nas cabines, iam informando o Ministerio da Marinha da desmoralização que reinava entre os amotinados e das insignificantes possibilidades de resistencia. Notavel serviço esses homens prestaram á causa da ordem.

Estava regulado o tiro sobre o **Dão**, que começou a ser attingido pelo fogo dos dois fortes logo que levantou ferro.

Rio abaixo procurou approximar-se dos montes de Almada para se escapar á acção da artilharia daquelle forte, mas as metralhadoras ali collocadas atacaram-no intensamente, obrigando-o a affastar-se. Momentos depois o **Dão** tinha um rombo avante. Fôra attingido abaixo da linha de agua. Um porão estava inundado e o navio afocinhava ligeiramente.

Uma grande bandeira branca fluctuava no pinol do **Affonso de Albuquerque**, emquanto a guarnição se atirava a agua, procurando alcançar as margens.

Pouco depois, o **Dão** rendia-se tambem. Era içada uma bandeira branca, mas o fogo de ataque continuava, porque o signal não se divisava de terra. Subiram então dois lençóes nos mastros e soou o ultimo tiro.

E assim findou, com uma manhã radiosa de sol, a tragica intentona de meia duzia de allucinados.

AS IMPRESSÕES DO MINISTRO DO INTERIOR

Logo depois da rendição dos rebeldes, o ministro do Interior deu aos jornaes as suas impressões sobre os acontecimentos. O sr. Paes de Souza antes percorreu a cidade e os quarteis das forças que repelliram o motim e cuja disciplina o impressionou vivamente.

Depois de elogiar a acção do governo, o mencionado titular accrescentou:

—Lisboa pode dormir sempre em tranquillidade e trabalhar em paz.

As forças da ordem velam dedicadamente por ella, não permittindo que o seu prestigio de cidade, lançada no caminho do progresso, e a sua categoria de terra de trabalho, voltada com enthusiasmo ás poderosas realidades do presente sejam prejudicadas por qualquer agitação que altere o rythmo da sua vida normal.

A EXONERAÇÃO DOS COMMANDANTES DAS DUAS UNIDADES

Na Marinha foi aberto inquerito para apurar a responsabilidade dos elementos envolvidos na intentona. Entre outras medidas adoptadas pelo governo, foi assignado decreto exonerando os commandantes do "**Affonso de Albuquerque** e do "**Dão**". E na sua reunião do dia 8, o Conselho de Ministros deliberou o seguinte:

1º) — Dar baixa ás praças que se encontravam a bordo daquelles navios e sem prejuizo da responsabilidade criminal que lhes deva caber; 2º) — Demittir os officaes e dar baixa aos sargentos, nos termos do numero anterior, podendo, porem, ser readmittidos se provarem que, em cumprimento dos deveres militares, empregaram todos os esforços para dominar a insubordinação; 3º) — Reformar os officiaes que commandavam os navios e eram, por laso, responsaveis pela disciplina das guarnições.

O governo resolveu ainda proceder a inquerito sobre factos occorridos a bordo do "**Bartholomeu Dias**", para apuramento de responsabilidades e applicação de sancções em conformidade com o disposto nos numeros anteriores.

Os presos serão immediatamente transportados para uma colonia penal e opportunamente submettidos a julgamento.

A BORDO DOS NAVIOS SUBLEVADOS, DEPOIS DA RENDIÇÃO

Logo que as duas unidades se renderam, as autoridades seguiram para bordo, onde o aspecto era desolador. Corpos mutilados estendiam-se pelo convés.

O **Affonso de Albuquerque** apresenta tres furos abaixo da linha de agua, varios a meia-nau, dois na ponte de commando e um que attingiu um dos depositos de nafta. Ficou desmantelada parte da ponte de commando, embarcações, chaminé e quasi todo o costado está crivado por granadas e estilhaços, bem como o camarote n. 5, a camara dos sargentos, a dos officiaes, a enfermaria, casas das machinas e das caldeiras.

O **Dão** apresenta um rombo abaixo da linha de agua, furos nos camarotes do immediato e do tenente Monteiros Bastos, que ficaram incendiados, perdendo-se tudo que lá havia; rombos no parol da polvora da ré, com graves prejuizos causados por um começo de incendio. Apresenta tambem rombos na ponte de commando e no costado, no alojamento dos sargentos e na entrada para a coberta junto da ponte.

A REMOÇÃO DOS CADAVERES E DOS PRESOS

Os cadaveres encontrados a bordo foram removidos para o Instituto de Medicina Legal. Os feridos receberam curativos no Hospital de São José onde alguns vieram a fallecer, sendo os sobreviventes removidos para o Hospital da Marinha.

Os presos foram recolhidos ao forte de Almada, onde chegaram ás 10 e 30.

O **Dão**, apezar de fortemente batido pelas rajadas de metralhadoras disparadas do forte de Almada, arreou baleeiras com marinheiros rebeldes. Alguns atiraram-se á agua, tentando alcançar as margens, sendo depos presos.

Entre os detidos, que deram entrada no forte, encontram-se o grumete marinheiro 493, José Jacyntho de Almeida, que estava de serviço de ronda quando se deu o assalto ao **Dão**; o alumno marinheiro da Escola do Alfeite Fernando Vicente, este ferido num pulso; Joaquim dos Santos e Luiz Marques de Figueiredo, 2os. fogueiros; e Herminio Martins, grumete.

Uma camioneta do quartel do Alfeite veiu pouco depois buscar alguns dos presos.

O fogo certeiro feito pelo forte attingiu o **Dão**, entre outros pontos, no paiol da proa. Os marinheiros deste barco foram conduzidos para o forte da Trafaria.

UM "NUMERO" COM QUE OS TURISTAS NÃO CONTAVAM

Os factos do dia 8 em nada alteraram a vida da cidade. Constituiram, porem, um "numero" inesperado do programma turistico dos excursionistas estrangeiros que hontem de manhã chegaram ao Tejo em dois ou tres barcos.

Os excursionistas, como sempre, e sem mostrarem o menor receio, espalharam-se pela cidade, a pé e em automoveis. A sua curiosidade foi desta vez mais notavel do que das outras occasiões. Tudo lhes serviu para focarem nas suas objectivas.

No largo do Carmo, onde a G. N. R. tomou posições, os estrangeiros photographaram a torto e a direito officiaes, sargentos, soldados, mulheres, creanças, etc. Quando sairam do Quartel do Carmo alguns dos membros do governo, que ali estiveram reunidos, o disparar das machinas foi qualquer coisa de notavel.

Outro tanto succedeu na avenida 24 de Julho, onde um grupo de guardas da P. S. P. "posou" para os turistas.

Emfim, os nossos visitantes percorreram quasi todas as zonas onde a prevenção das autoridades obrigaram a aspecto bellico. Sem que ninguem lhes barrasse o caminho, porque disso não havia necessidade, os turistas fizeram centenares de **clichés**, regressando a bordo optimamente dispostos e satisfeitos com tão excellente colheita photographica.

O "cliché" acimo é do "Affonso de Albuquerque", que se sublevou no dia 8 do corrente, em Portugal, vendo-se os estragos causados pelos disparos da artilharia do governo. A photographia, tirada 5 minutos depois de jugulado o motim, nos foi remettida, por via aerea, pela Succursal dos "Diarios Associados" em Lisbôa

A falta de saude a torna desanimada e triste? Uma dor incessante lhe magôa as costas? Sente dores de cabeça, vertigens e falta de sôno?

Seu organismo precisa de ser expurgado do acido urico e outros venenos acumulados pelo deficiente trabalho dos rins.

Tome quanto antes as PILULAS DE FOSTER.

Abandone o desanimo, pois, milhares de pessoas, enfermas do mesmo mal, teem recuperado a saude usando as PILULAS DE FOSTER.

Tome o primeiro vidro e observe os resultados.

PILULAS FOSTER

O CAMINHÃO MAIS VENDIDO NO MUNDO!

O caminhão dotado de mais fôrça de tracção dentro de menor consumo de oleo e gazolina, o de menor custeio da manutenção, offerece-lhe agora estas vantagens: freios hydraulicos aperfeiçoados, os mais seguros que se conhecem para caminhões, e eixo traseiro inteiramente fluctuante, que inspira mais confiança e permitte maior facilidade de operação.

Milhares de proprietarios, em todos os ramos de negocio, confirmam a superioridade do caminhão mais vendido no mundo, o Chevrolet, e mostram que elle compensa, vantajosamente, a applicação do seu dinheiro. Permitta-nos traduzir-lhe ainda hoje, em factos, estas affirmações, numa demonstração pratica.

E' um producto da General Motors

CAMINHÃO CHEVROLET

AGENTES CHEVROLET EM RECIFE:
MEDEIROS & MAIA - Rua Marix e Barros, 328
OUTROS AGENTES EM TODAS AS CIDADES DO BRASIL

Assembléa Legislativa do Estado

Apresentado um projecto que isenta de impostos todas as formalidades exigidas para a constituição do penhor agricola — Suspensa a sessão em homenagem á memoria do prof. Arthur Gonçalves

Presidida pelo padre Felix Barreto e secretariada pelos srs. Carneiro da Cunha e Melanio de Barros Correia, realizou-se hontem, á tarde, a 38ª sessão ordinaria da Assembléa Legislativa estadual, com o comparecimento de 32 deputados.

Faltaram os srs. Joaquim de Britto, Luiz Coelho e Marianno de Siqueira.

EXPEDIENTE

Approvada a acta da sessão anterior, segue-se a leitura do expediente.

Constaram do mesmo: telegramma de commerciantes de Goyanninha congratulando-se pela revogação da lei n. 97, referente ao descanço dominical; officio do 1º secretario da Assembléa Legislativa de São Paulo, agradecendo os votos de congratulações pela passagem da data de 7 de setembro; petição do bel. Alfredo Zacharias dos Santos, juiz municipal de Paulista, solicitando que no proximo orçamento seus vencimentos sejam fixados em comparação aos juizes municipaes da capital.

Finda a leitura do expediente, não ha oradores inscriptos.

FALA O SR. MARIO LYRA

O sr. Mario Lyra pede a palavra. Submette á casa um projecto de lei que se lhe afigura vital e de palpitante interesse para a collectividade agraria do Estado.

Diz que o cooperativismo é uma formula preconizada em todos os paizes civilizados, como meio de despertar a economia, e, consequentemente, de despertar as energias vivas de um povo.

Continuou o orador:

— "No Brasil, ha longos annos que se vem esboçando, interessantemente, um movimento no sentido de difundir no seio da sociedade o cooperativismo. E Pernambuco, seguindo o exemplo de outros Estados da Federação, tambem se movimenta em torno deste momentoso assumpto, havendo uma viva preoccupação de governantes e governados com esse objectivo. Ainda na sessão legislativa passada, pela lei n. 25 foi regulamentado esse problema, estabelecendo-se normas e funcções para as instituições cooperativistas. Pela mesma lei as Cooperativas de Credito, Bancos Populares e Caixas Ruraes estão isentos de todos os impostos estaduaes, como se verifica do seu art. 5º."

Continúa, depois de ler o artigo a que se refere:

— "Mas, sr. presidente e nobres deputados se a legislação federal e a estadual traçaram normas, estabeleceram beneficios ás cooperativas de credito, esqueceram, porem a situação deveras interessante dos cooperados, em beneficio dos quaes, sr. presidente, eu venho submetter á casa um projecto de lei.

Ora, srs. deputados, tomando-se por base o emprestimo de 1:000$000 que um lavrador faça junto a essas cooperativas, verifica-se que, para se habilitar elle á obtenção desse emprestimo, terá, de inicio, uma despeza minima de 130$000...

O SR. PIO GUERRA — Se elle não fizer esse emprestimo no Instituto de Café.

O SR. MARIO LYRA — ...ou seja com certidões negativas dos cartorios.

Por muito escrupulo, por muito bôa vontade do serventuario, não podemos contar com menos de 20$000 para cada certidão.

O SR. PIO GUERRA — Muito bem.

O SR. MARIO LYRA — Nas comarcas em geral existem tres cartorios, dois tabellionatos com os annexos e um official de registro. Temos ahi, conseguintemente, 60$000 de certidões negativas. Ha ainda necessidade de uma certidão negativa da Collectoria Estadual, a qual, no minimo, importa em 30$000 e uma certidão negativa da Collectoria Municipal representada em 10$000.

Accresce, sr. presidente, o reconhecimento das firmas do contracto de penhor ou sejam 5$200 pelos trabalhos dos serventuarios e sellos devidos. Temos, finalmente, o registro de penhor agricola exigido para a sua validade perfeita, e esse acto monta a 25$000 no minimo.

Portanto, srs. deputados, está plenamente verificado que, embora as cooperativas de credito gozem de todas as isenções, de todos os favores dos poderes publicos, quer estaduaes, quer federaes, a situação dos beneficiados por essas instituições continúa da mesma forma precarissima, e é para contornar essa situação e tornar mais effectivo o beneficio a que se propuzeram as leis que regulam a especie, que venho submetter a esta nobre Assembléa o seguinte projecto de lei:

O PROJECTO

"A Assembléa Legislativa decreta:

ART. 1º — Ficam isentos do imposto de sello todos os actos, papeis, documentos e certidões exigidos para a constituição de penhor agricola, desde que se destinem ao levantamento de emprestimo em sociedades cooperativas, ou instituições de credito agricola.

ART. 2º — Nenhum tabellião, escrivão ou official do registro de immoveis poderá cobrar mais do que cinco mil reis (5$000) por qualquer certidão do seu officio destinada ao fim referido no artigo anterior.

ART. 3º — Ficam fixadas em dez mil reis (10$000) as custas devidas aos officiaes de registro de immoveis pela inscripção dos penhores agricolas cujo valor não exceda de dez contos de reis (10:000$000) cobrando-se mais 5$000 por cada dez contos de reis (10:000$000) ou fracção, que accrescer.

ART. 4º — As custas de reconhecimento de firmas em qualquer acto relativo ou destinado á constituição de penhor agricola, nos termos do artigo primeiro, ficam igualmente fixados em $500 por unidade.

ART. 5º — Revogam-se as disposições em contrario. — S. das Sessões, em 21 de setembro de 1936. (as) *Mario Lyra, Pio Guerra, Affonso Ferraz, José Vieira, Padre Gonzaga de Lyra, Cassiano Pereira, Alfredo de Medeiros, Antonio da Fonte, Possidonio Bem, Antonio Raposo, Felix de Sá, Hildebrando de Menezes, Ruy Bello e Souto Filho.*"

O APOIO DO SR. PIO GUERRA

Com a palavra, o sr. Pio Guerra começou dizendo que o projecto do sr. Mario Lyra é um daquelles que devia receber o apoio de toda a Assembléa accrescentou que ao mesmo, opportunamente, apresentaria emendas e suggestões.

Extendeu-se então, em considerações sobre a utilidade do mesmo. Reportou-se a uma entrevista que concedera ao *Jornal do Commercio* na qual dizia que na presente sessão apresentaria um projecto naquelle sentido.

Disse mais que de commum accordo com o sr. Mario Lyra acertaram que o projecto fosse apresentado por este ultimo e ao qual deu seu apoio por ser

(CONCLUE NA 8ª PAGINA)

CIRURGIA PLASTICA

Correcção de rugas, seios flacidos, cicatrizes, nariz defeituoso, labio leporino, etc. DR. JOAO ALFREDO. Cursos na Allemanha e França. Rua da Aurora, 77 — 1º. Fone 2283

ESCOLA REMINGTON

Resultado do Exame de Dactilografia da 4.ª turma de 1936

Logar	NOMES	% de Erros	% do Tempo	Media Geral
1.º	Fernando Gantois	4,0%	53,2%	51
2.º	Maria L. Araujo	2,1%	58,1%	49
3.º	Maria C. Martins	1,4%	58,9%	48
4.º	Alice Marinho	3,2%	62,5%	47
5.º	Parajara Durães	5,7%	60,8%	46
6.º	Maria A. Alves	5,2%	81,0%	34
7.º	Maria J. Wanderley	11,1%	79,0	33

Recife, 20 de setembro, 1936.
ESCOLA REMINGTON
Emilio Kuhlmann, Director.

DOENÇAS DO RECTO E ANUS
HEMORROIDAS
Especialista: Dr. DOURADO AZEVEDO ex-assistente do prof. Pitanga Santos. Rua Larga do Rosario, 133

Chronica feminina

PERFUMES

Fresco na fragrancia leve mas persistente como um galanteio que parece frivolo mas fica engastado em nossa vaidade de mulher.

Perfume de gardenia... parecendo mais um sopro de primavera do que um requinte de distillaria moderna.

Outro em fragrancia decisiva quasi

amarga na mistura expressiva de muito sceptismo sómente apparente, illusorio.

E mais aquelle tão romantico que evóca em trance uma purêsa tenue como um véo transparente de noiva ingenua.

Que perfume escolher?...

Extravagancia de mistura em canhe demasiado exotico?

Suavidade sedilindo no ar ao menor gesto como traindo esse que de romantismo que eu tanto teimo em disfarçar escolhendo de preferencia as toilettes severas neutras e attitudes quasi masculinizadas?...

Ou melhor a impressão muito branda de um cheiro discreto apagado nesse cunho de trato, limpo, que certas essencias classicas affirmam?

Impertinente, atiçando forte um atrevimento descarado?...

Excitante na teimosia com que se grava muito manso e apegado como se fosse um pedaço de nossa personalidade?

Não é o typo de perfume nem o temperamento da creatura, é muito e talvez sómente o momento, a illusão que pretendemos deixar de nós mesmas quem decide o por quê desse encantamento que escondido na lembrança tanto revive um desapontamento ou uma saudade.

E por isso é que apezar da tentação immensa de tantos perfumes deliciosos — custosos uns — esplendidos de perfeição outros — na fartura de escolha todos — eu insisto em fugir delles com esse medo muito typico das creaturas super-sensitivas que imaginam ser — sem ser deveras — ego-centralizadas.

Arrepiam os meus nervos com indizivel sensação certos extractos insinuantes e eu receio que me torne ridicula com elles.

Enlorpecem em influencia de nostalgia, romance, outros quando eu teimo ser ultra-utilitaria e senso-commum.

E por isso é que a não ser os "sachets" de alfazema ou raspa de madeira perfumada, a todas as drogas de perfumaria continuo preferindo as "facas de cumeru"... tão discretas no cheiro, manso e esplendido que a natureza lhes deu.

MARITEHESA

DIARIO SOCIAL

ANNIVERSARIOS

FAZEM ANNOS HOJE:

As senhoras: Lucia Lins, esposa do sr. Manoel Lins; Ricardina Macedo, esposa do sr. Marianno Macedo; Antonietta Bandeira, esposa do sr. João Bandeira; Julieta F. Alexandre, esposa do sr. José Floro Alexandre; Dolores de Mello, esposa do sr. Luciano de Mello, stereotypista do DIARIO DE PERNAMBUCO.

Os senhores: Mario Penna do Amaral; Paulino Gomes de Sá; Moysés de França; Roberto de Azevedo Torres; Estanisláu Menezes.

As meninas: Hay, filha do sr. Armando do Rego e de sua esposa, sra. Maria Souza Rego; Therezinha de Jesus, filha do sr. José Julião Netto.

Os meninos: Anthero, filho do sr. Eugenio Manta; Alfredo, filho do sr. Bonifacio de Mello.

CASAMENTOS

— O sr. José Alfredo dos Santos, official do registro de casamentos que funcionna na Bôa Vista, Graça, Poço e Varzea, affixou no Palacio da Justiça, 1.º andar, sala 10, editaes de proclamas dos seguintes contrahentes:

Francisco José Damacena e Luiza da Hora Damacena, solteiros, naturaes deste Estdo e residentes na Bôa Vista; **João de Souza Lôbo e Maria** Ayres de Mello, solteiros, naturaes deste Estado e residentes na Graça; Arlindo dos **Santos e Ruth** Lima de Sant'Anna, solteiros, naturaes deste Estado, elle residente na Bôa Vista e ella residente no districto do Recife; Synval Campello de Andrade Pessôa, solteiro, natural da Parahyba e residente em Afogados, e Luzia Santa Cruz, solteira, natural da Parahyba e residente na Bôa Vista; Ursino Pereira do Espirito Santo e Silva e Palmyra Soares Pereira, solteiros, naturaes deste Estado e residentes no Poço da Panella; Manoel Botelho Silva e Isaura Gomes Salgueiro, solteiros, naturaes deste Estado e residentes na Graça; Severino Candido da Silva e Maria Freitas de Albuquerque, solteiros, naturaes deste Estado e residentes no districto do Poço da Panella; Ignacio Campello de Oliveira, viuvo, natural deste Estado e residente no Poço, e Adelaide Maciel Valonguelro, solteira, natural deste Estado e residente na freguezia da Bôa Vista.

FESTAS E BAILES

— O **Centro de Diversões e Cultura de Afogados** promove um sorvete dançante para o proximo domingo.

As dancas, que se realizarão nos salões daquella sociedade, á rua da Paz, 91, em Afogados, terão inicio ás 19 horas.

VIAJANTES

— Viajou hontem, a bordo do Itapura, para Alagôas, a serviço da Caixa Economica do Rio de Janeiro, o engenheiro Gerceno de Pontes.

— Chegou domingo ao Recife, procedente do Ceará, o sr. Humberto Menescal, chefe da secção de construcção do Departamento dos Correios e Telegraphos.

O sr. Humberto Menescal, que acaba de assistir o lançamento da pedra fundamental do futuro edificio daquelles serviços ali, veiu ao Recife observar o local escolhido para a construcção do predio dos Correios e Telegraphos de Pernambuco.

FALLECIMENTOS

— Falleceu, repentinamente, hontem, em sua residencia, á av. João de Barros, 368, o prof. dr. Arthur Gonçalves dos Santos, vereador municipal, cathedratico das Faculdades de Medicina, Pharmacia e Odontologia do Recife, chefe da 1.ª clinica cirurgica do Hospital de Santo Amaro e cirurgião do Hospital Portuguez.

Solteiro, contava 50 annos de idade, deixando os seguintes parentes: d. Marandolina dos Santos, sua mãe e os irmãos prof. dr. José Gonçalves dos Santos, cathedratico da Faculdade de Medicina; e drs. Alberico e Antonio Gonçalves, cirurgiões dentistas; Mirandolino Gonçalves, João Gonçalves e Nestor Gonçalves e as senhoritas Maria Amelia e Clotilde e as senhoras d.d. Maria José Arcoverde, Maria Carmelita Paes de Barros e Maria Rita.

Era o prof. Arthur Gonçalves, filho do saudoso sr. Manoel Gonçalves dos Santos, antigo commerciante nesta praça.

Seu enterramento realizar-se-á, hoje, ás 1 horas, saindo o feretro da casa onde se deu o obito para o cemiterio de Santo Amaro havendo carros á disposição, até ás 9.30 horas, na Casa Agra, á rua do Imperador.

A Faculdade de Medicina do Recife e a Sociedade Academica de Medicina de Pernambuco comparecerão incorporados ao enterramento do prof. Arthur Gonçalves seu fundador e mestre.

— O prefeito da capital logo que teve conhecimento do fallecimento do dr. Arthur Gonçalves, suspendeu o expediente, determinando outras providencias em homenagem á memoria do extincto.

SERVIÇO PUBLICO

GOVERNO DO ESTADO

O governador do Estado assignou hontem o seguinte acto:

designando o inspector sanitario do Departamento de Saude Publica dr. João Vieira dos Santos, para exercer o cargo de inspector e director do Centro de Saude, vago em virtude do fallecimento do dr. Ildefonso Magno de Oliveira, servindo com o seu titulo devidamente apostillado.

SECRETARIA DA SEGURANÇA PUBLICA

O secretario da Segurança Publica baixou as seguintes portarias:

creando no municipio de Bebedouro o 2º. districto policial com a denominação de Barra de Chata", com os limites seguintes: — ao poente, começa da margem do rio Mentirosos até a propriedade de Joaquim José de Santanna, seguindo dahi, em linha recta, até alcançar a estrada de commercio, para cavallos, continuando pela mesma, vae fazer ponto em Serra Verde, na propriedade de João André, limitando-se com o municipio de Panellas; ao sul, começa da alludida propriedade de João André, limitando-se tambem com o referido municipio de Panellas, mais adeante com o de Frei Caneca, até encontrar o municipio de S. Joaquim, ao lado nascente, no districto Santanna; ao nascente, começa do mencionado districto de Santanna e segue até encontrar o districto Senador Tiburcio, do municipio de São Joaquim, dahi continua até encontrar a propriedade de Pedro Vicente, no logar Cachoeira, do 1º. districto; ao norte, começa na alludida propriedade de Pedro Vicente e segue, limitando-se com o 1º. districto até a fazenda Larangeiras; dahi continua pelo rio Mentirosos, até encontrar o ponto de partida;

concedendo a Manoel Silva Filho, photographo do Gabinete de Identificação, as ferias regulamentares, correspondentes ao corrente anno, para goso opportuno;

ao guarda civil de 2ª. classe, n. 69, José Christovão de Carvalho, 30 dias de licença, para tratamento de saude, com 2|3 dos vencimentos.

RECEBEDORIA DO ESTADO

Até o dia 30 do corrente procederá a Recebedoria do Estado a cobrança do imposto de industria e profissão da freguezia da Boa Vista, referente ao 2º. semestre do actual exercicio e sem a imposição da multa.

As freguezias de Recife e Santo Antonio já se acham com os respectivos prasos extinctos.

— A mesma repartição está liquidando as classes restantes da tabella 5 do anno passado, devendo iniciar a liquidação do imposto de industria e profissão de todas as freguezias do 1º. semestre deste anno.

— Está sendo convidada a sra. Maria Filomena de Oliveira a comparecer ao gavinete da Directoria desta repartição, afim de prestar esclarecimentos acerca do seu requerimento n. 5.307, de 17 de julho ultimo.

THESOURO DO ESTADO

MONTE-PIO — O Monte-Pio pagará hoje aos pensionistas que deixaram de receber nos dias proprios.

PAGAMENTO DE JUROS DE APOLICES — Estão sendo convidados para o pagamento de hoje, 22, os possuidores inscriptos de 351 a 560.

Os interessados serão attendidos de 9 ás 11 1|2 horas, mediante previa assignatura na lista de presença.

MUNDO DE LUZ E DE SOM

ROYAL

"PANICO NA CASA BRANCA"

(The president vanishes)

Sabemos que William Wellman é um dos directores mais respeitaveis de Hollywood. Conhecedor dos valores que possue a imagem, sabe exploral-os com a discreção chapliniana. Faz algum tempo que vimos "Idade perigosa", onde os lances de mais intensidade emotiva são apresentados sem nenhum desses recursos tão ao gosto dos cineastas pobres de inspiração, que precisam valer-se dos meios "pour épater".

William Wellman, porém, como todo director contractado pelos studios americanos, recebe de vez em quando um argumento sem expressão, ao qual vae dar vida com a sua capacidade de suggestão artistica.

"The president vanishes "é uma historia sem consequencias, a que não faltam allusões á época que atravessamos. Toda aquella deshumanidade das aguias armamentistas seria um bom aviso para muito patriota, se não fosse o final rico de tolices e quasi com um viva os E. E. U. U.!"

Sentimos em todo film a presença de Wellman, mas o "plot" de "O panico" na Casa Branca" não dá para despertar o interesse que provocam as fitas encabeçadas com esse nome.

V.

CORREIO DE HOLLYWOOD

Ladies in love, é uma producção da **20th Century-Fox,** que mereceu o maior cuidado do Darryl F. Zenuck O elenco feminino inclue nada menos do que quatro nomes famosos: Janet Gaynor, Loretta Young, Constance Bennett e a francezinha Simone Simon, que é a nova "esperança" desse studio.

Na parte masculina veremos Dan Ameche, a sensação do radio, que o cinema conquistou; Paul Lukas, Brian Donlevy e Tyrone Powel Jr. A direcção está a cargo de Edward H. Griffith.

* * *

To Mary—With love, reune novamente Myrna Loy e Warner Baxter, a dupla que tanto successo fez em **Broadway Bill.** Veremos ainda a loura Claire Trevor, que desta vez é a **Ameaça** á felicidade do casal, Jean Dimon, Pat Somorat e Ian Hunter.

* * *

Ramona desta vez será toda colorida. E sabem que é a linda Ramona? Loretta Young, que tem neste film uma das grandes opportunidades da sua carreira. Apparecem ainda no film, Don Ameche, Kent Taylor e a saudosa Pauline Frederick. Direcção de Henry King.

CARTAZ DO DIA

PARQUE — Daqui a cem annos", film da United.

MODERNO — "Vivo para o amor", film da Warner, com Dolores del Rio e Everet Marshall.

ROYAL — "Panico na Casa Branca", da Paramount, e o inicio da serie "Escoteiros Heroicos", da Radial.

IDEAL — "Punhos de aço", film da United, com Bob Steele, e a serie "Sacrificio glorioso".

POLYTHEAMA — "Bambas da Idade Media", film da R.K.O., com Robert Woosley e Bert Wheeler.

OLINDA — "Audacia recompensada", film da Universal, com Buck Jones.

CASA AMARELLA — Adeus, mulheres", film da Metro, com Joan Crawford, Clark Gable e Robert Montgomery.

STA. ISABEL — "Feitiço", peça em tres actos de Oduvaldo Vianna, pela Companhia Jayme Costa.

HA UM SECULO

O que o DIARIO DE PERNAMBUCO publicava no dia 22 de setembro de 1836

Faz-se ciente ao respeitavel publico que ninguem faça negocios com os herdeiros do falescido Francisco das Chagas Ferreira, filho do falescido João Simões Ferreira, sobre uma casa terrea, sita por detraz da Igreja de S. Rita nova; pois que se acha hypotecada a Joaquim Francisco de Azevedo, Escrivão Regio.

— A pessoa que por engano tirou do Correio uma carta vinda de Lisboa para Bento Joze de Araujo queira entregar no beco do peixe frito D. 4, ou tornar a botar no mesmo correio.

— O abaixo assignado avisa ao respeitavel publico que não contratem nada sobre os annuncios de hypoteca e vendas do sitio de terras denomidado Orós com João Nepomuceno Paes de Lira, em consequencia do que este annunciou no Diario N. 201 por não ser elle o legitimo proprietario, e sim o abaixo assignado como administrador, e segundo marido de D. Mariana Joaquina dos Prazeres, a cujo casal pertence o dito predio.

Manoel de Albuquerque Barros

COMPRAS — Um oratorio que estej em bom estado e tenha uma imagem de Santo Christo sendo esta perfeita: quem tiver e quizer vender annuncie, ou dirija-se a rua da Cadeia Velha n. 40 que se lhe dirá quem pertende.

VENDAS — Um escravo de nação Angola, sem vicio algum e proprio para todo o serviço, mormente o de campo de que tem bastante pratica: na rua que atravessa a da Gloria para a da Alegria casa confronte ao assougre.

FURTO — No dia 20 do corrente desapareceo um cavallo castanho capado, cilna e cauda aparada, e tem a perna direita e ajunta enxada: quem o achar dirija-se a Fora de Porta ao pé da venda do Bento que será recompensado.

THEATROS

FESTIVIDADE DA NOSSA TURMA

Está marcado para o proximo domingo, 27, um festival promovido pelo grupo theatral **Nossa Turma,** com o concurso da **Jazz Amadores do Recife.**

A festa se realizará no theatro ao lado da igreja da Penha, ás 20 horas e constará de uma comedia e um acto variado. Os bilhetes estão á venda na basilica da Penha.

Grande concurso carnavalesco

EXPLICAÇÃO AOS COMPOSITORES

Recebemos da Federação Carnavalesca Pernambucana:

"Com sympathias, foi recebido o concurso lançado pela Federação Carnavalesca Pernambucana, para a composição de um hymno carnavalesco que seja tocado por todas as associações a si filiadas.

Hontem a Federação recebeu de Alagôas de um compositor que assigna *Pierrot Azul,* um hyno acompanhado da partitura respectiva para piano. No sentido do mesmo poder ser acceito no concurso a Federação Carnavalesca chama a attenção do autor desse trabalho para as seguintes clausulas das bases do concurso que rezam:

"3ª — Os compositores apresentarão seus trabalhos para piano e orchestração, com a letra escripta sobre as notas, na parte cantante. Cada partitura virá acompanhada de seis copias da letra.

4ª — As composições não trarão os nomes dos autores mas pseudonymos. Em sobrecarta fechada, escripto fóra o pseudonymo virá a revelação do verdadeiro nome. Só será aberta, e depois do julgamento, a sobrecarta do hymno premiado."

De conformidade com o estabelecido acima, somente poderá tomar parte no referido concurso, o hymno enviado por *Pierrot Azul,* depois que o mesmo effectue a remessa da orchestração que deverá ser igualmente as de marchas-frevos, como tambem, da sobrecarta fechada com a revelação do verdadeiro nome, que poderão ser enviadas á promotora do concurso até o dia 15 de outubro, data do encerramento do mesmo."

DR. PEDRO CAVALCANTI

Chefe do Serviço de Fisioterapia do Sanatorio Recife

Raios — ultra-violetas e infra-vermelhos

Correntes — galvanica, faradica e galvano-faradica

Massagens — vibratorias

IONOTERAPIA — ELETRODIAGNOSTICO — ONDAS CURTAS

Sanatorio Recife—Rua Pereira da Costa, 257 — Fone: 2072. De 9 ás 12 diariamente

EDUCAÇÃO & INSTRUCÇÃO

ESCOLA NORMAL DE PERNAMBUCO

PROFESSORAS DE 1936

MARIA DE MORAES ALMEIDA — *Traçar o perfil dessa meiga e intelligente collega, a quem me prende uma terna affeição, desde os nossos primeiros dias escolares, não é dos mais faceis tarefas, porque tambem a amizade tem a sua injustiça. Temo resaltar uma virtude e deixar outra sem o relevo necessario.*

Em todo caso vou recorrer a alguns motivos desta sympathia para que através dos actos praticados por nossa collega possa eu exprimir seus bons predicados.

Morena, de estatura regular, olhos e cabellos negros; menina expansiva, de qualidades sentimentaes.

Maria é bastante estudiosa; desenvolve com grande amor os trabalhos manuaes. E' diplomada em Dactylographia pelo Escola Remington e tem tambem o diploma do curso Commercial pela Escola Normal Pinto Junior.

Hoje é uma estudante prestes a concluir o seu professorato pela Escola Normal Official. Ainda pretende fazer o curso secundario, talvez que daqui a alguns annos, seja medica, engenheira, advogada, etc. Além de tudo isto foi candidata para vereadora pelo municipio do Cabo. Já fôra ha quatro annos atraz, professora municipal em Pontezinha.

O peior da historia é que na gaiola do seu coração andam "rufando as azas e sacudindo as pennas" os versos de um poeta.

Gosta de cinemas principalmente das fitas de José Mojica; gosta de passeios, de danças; de musica, em que é um bocado entendida, pois toca um pouco de bandolim.

Emfim Maria é uma menina sensata e querida de suas collegas, tem um futuro nitidamente desenhado pela virtude, pela intelligencia e, sobretudo, pela força de vontade.

NAIR

FACULDADE DE DIREITO

A secretaria da Faculdade de Direito está convidando a comparecer á mesma o estudante Djalma Soares do Rego Barros.

ESCOLA NORMAL

Provas parciaes — Realiza-se hoje, a 3ª. prova parcial das alumnas do curso secundario da Escola Normal.

A's 8 e 30 serão chamadas á prova parcial de **portuguez** as alumnas da 1ª. e 4ª. series, e ás 11 e 30 as das 2ª. e 3ª. series.

Amanhã, no mesmo horario, serão chamadas á prova parcial de **Geographia** as mesmas alumnas das respectivas series do curso secundario.

DIRECTORIO ACADEMICO DA FACULDADE DE MEDICINA

Estão sendo convidados todos os alumnos da Faculdade de Medicina para comparecer ao enterramento do prof. Arthur Gonçalves, hoje, ás 10 horas, á avenida João de Barros.

ESCOLA NORMAL "PINTO JUNIOR"

Hoje não haverá expediente na Escola Normal **Pinto Junior,** em homenagem á memoria do dr. Arthur Gonçalves que foi professor dessa Escola durante alguns annos.

As provas parciaes começarão amanhã, funccionando as seguintes bancas: geographia da 1ª. serie A, de 10 ás 17; sciencias da 1ª. serie B de 16 ás 17; geographia da 1ª. serie C de 18 ás 19; inglez da 2ª. serie A de 16 ás 17; sciencias da 2ª. serie B de 17 ás 18; mathematica da 2ª. C de 16 ás 17; inglez da 3ª. A de 15 ás 16; historia da 3ª. A de 18 ás 19; chimica da 3ª. serie B de 18 ás 19; physica da 4ª. serie A, de 15 ás 16; latim, da 4ª. serie A de 18 ás 19; physica da 4ª. serie B, de 19 ás 18.

A directoria está avisando que só entrará em prova a alumna que estiver com os seus pagamentos em dia.

REUNIAO DOS QUINTANNISTAS DO ARTIGO 100

Com a presença de todos os interessados será realisada, hoje, no Collegio Salesiano, ás 19 1|2 horas, uma grande reunião de todos os quintannistas do artigo 100 que pleiteam prestar exames vestibulares em 1937.

A commissão encarregada de dirigir os trabalhos em torno da questão communicou-nos já haver recebido orientação dos collegas do Rio de Janeiro, orientação que nessa reunião será communicada aos interessados.

VIDA RELIGIOSA

O DIA DA IGREJA

22 DE SETEMBRO — No dia de hoje se commemora S. Thomaz de Villanova.

EPISTOLA (Eccli. 44 17-27; 45, 3, 20) — *Eis o sacerdote que em sua vida agradou a Deus, e foi achado justo e no tempo da ira vem a ser a reconciliação e não se achou outro semelhante a elle; o qual guardou a lei do Excelso. Por isso jurou o Senhor que havia de crescer no meio de seu povo. O Senhor lhe deu a benção de todas as nações e confirmou seu testamento sobre a cabeça delle. Reconheceu-o em suas bençãos e lhe conservou a misericordia e achou graça deante dos olhos do Senhor. Elle o engrandeceu na presença dos reis e lhe deu uma corôa de gloria. Fez com elle uma alliança eterna e deu-lhe o sacerdocio supremo e o fez bemaventurado na gloria. Para exercer as funcções sacerdotaes e offerecer-lhe incenso puro em cheiro de suavidade.*

EVANGELHO (Mat. 25, 14-23) — *Naquelle tempo, disse Jesus a seus discipulos esta parabola: Um homem partindo para uma longa viagem chamou os seus servos e lhes entregou os seus bens. E a um deu cinco talentos, e a outro dois, e a outro um, a cada um segundo a sua capacidade, e partiu logo. Foi-se, pois, o que havia recebido cinco talentos, e entrou a negociar com elles e lucrou outros cinco; do mesmo modo tambem o que havia recebido dois, lucrou outros dois; mas o que havia recebido um, indo-se com elle, cavou a terra e escondeu o dinheiro do seu senhor. Porem depois de muito tempo veiu o senhor daquelles servos e chamou-os de contas. E chegando o que havia recebido os cinco talentos apresentou outros cinco talentos, dizendo: Senhor, tu me entregaste cinco talentos, eis aqui outros cinco mais, que lucrei. Disse-lhe seu senhor: Muito bem, servo bom e fiel, porque fostes fiel em poucas cousas, collocar-te-ei sobre muitas, entra no goso de teu senhor. E chegou tambem o que havia recebido dois talentos, e disse: Senhor, tu me entregastes dois talentos, eis aqui outros dois que lucrei. Disse-lhe seu senhor: Bem está, servo bom e fiel, pois que foste fiel em poucas cousas, collocar-te-ei sobre muitas, entra no goso de teu senhor.*

LAUS PERENNE — O SS. Sacramento estará hoje exposto na igreja do Convento de São Francisco.

CONCENTRAÇAO RELIGIOSA EM HOMENAGEM A SANTA THEREZINHA

A Ordem Carmelita promove as solennidades abaixo, em intenção da paz universal, e de accordo com o seguinte programma:

DIA 30 DE SETEMBRO — A's 7 horas: missa com communhão geral e pratica.

19 horas: exercicio do "24 anniversario de Santa Therezinha", cantado pelos fieis. Pregação por frei Vital. Oração pela paz, benção do SS. Sacramento, terminando com o hymno de Santa Therezinha e o canto "Perdão, meu Deus".

DIAS 1, 2 E 3 DE OUTUBRO — Os mesmos actos do dia anterior. No dia 3, porem, a missa das 7 horas será cantada e sem pratica.

DOMINGO — 4 DE OUTUBRO — Em união com o Santo Padre, este dia será todo consagrado ao desagravo das offensas feitas a Deus, á religião, especialmente na Hespanha catholica. Viss, tambem, impetrar do Céo, graças e bençãos para o Brasil e que o livre do communismo.

A's 7 horas: missa, communhão geral e pratica. Seguir-se-á solenne exposição do SS. Sacramento, até as 15 horas.

A's 16 horas — Grande procissão da Santinha de Lisieux, que sairá da Basilica do Carmo, obedecendo ao seguinte itinerario: praça do Carmo, ruas Paulino Camara, João Pessoa, ponte da Boa Vista, ruas da Imperatriz, Hospicio, praça da Faculdade, onde haverá a

Grande concentração religiosa

Ao chegar a procissão ao local onde se acha o altar da patria, no largo da Faculdade de Direito, será recebida pelas autoridades civis, religiosas e militares. Ao pé do grande cruzeiro levantado no altar da patria, se acharão formadas as forças do Exercito, da Marinha e da Brigada Militar. No alto do cruzeiro, estarão entrelaçadas como em amplexo a bandeira nacional e a pontificia. Falarão diversos oradores, e uma senhorinha discursará em nome da familia brasileira.

Por gentileza do seu director sr. Oscar Moreira Pinto, o Radio Club de Pernambuco fará collocar altos falantes pannambuco fará collocar altos falantes para transmissão dos discursos.

Ao terminar, as bandas militares executarão o hymno nacional que será cantado por todos os presentes. Vivas enthusiasticos serão erguidos, por fim, á religião e á patria.

Após a concentração, seguirá o prestito religioso para a Basilica do Carmo, pelas ruas Riachuelo, Aurora, ponte da Boa Vista, João Pessoa e Paulino Camara.

Ao recolher na Basilica, será dada a benção do Santissimo Sacramento.

NOTA — Durante o triduo, as senhoras da Pia União de Santa Therezinha fornecerão na sachristia da Basilica, pequenas rosas para o dia da procissão.

*

CONFRARIA DE SÃO JOSÉ D'AGONIA

Sobre o thema **A igreja através de todos os séculos e a sua victoria até os nossos dias** proferirá uma conferencia publica, ás 16 1|2 do proximo domingo, 27 do corrente, no consistorio da Confraria de São José d'Agonia, na basilica do Carmo, o dr. Orlando Pimentel.

A solennidade terá a presença de autoridades ecclesiasticas, clero, sociedades religiosas e catholicos em geral, estando a secretaria providenciando a distribuição dos convites.

O irmão provedor designou uma commissão de recepção da alludida festividade.

A SAGRAÇÃO DA IGREJA MATRIZ DE BELEM

No dia 28 do proximo mês de outubro, durante as festas jubilares do arcebispo metropolitano dom Miguel Valverde, será sagrada com toda a pompa liturgica a matriz de Belém.

Officará como sagrante o bispo de Cajazeiras, d. João da Matta Amaral, com a assistencia de outros prelados. Como preparativo da solennidade haverá um triduo pregado por conhecido orador sacro, a começar ás 19 horas do domingo 25 de outubro, festa de Christo-Rei.

Fôro e Judicatura

CÔRTE DE APPELLAÇAO

Sob a presidencia do desembargador Santos Pereira, reuniu-se, hontem, a Côrte de Appellação, dando-se os seguintes julgamentos.

Relatada pelo desembargador presidente — Petição do dr. Luiz Tavares de Gouveia Marinho, juiz de Direito da 8ª vara, requerendo as ferias regulamentares — Concedida unanimemente, aguardando, porem, a volta do dr. Irineu Joffily de Azevedo e Souza, juiz de Direito da 4ª vara, que se encontra no goso da licença-premio concedida por esta Côrte.

Habeas-corpus n. 8.413. Recife — Impetrante o bel. Nilo Camara. Paciente, Adolpho Diniz — Negou-se o habeas-corpus contra os votos dos desembargadores Padua Walfrido, Cunha Barreto, Orlando de Aguiar e A. Oliveira Lima. Orou em favor do paciente o bel. Nilo Camara.

Habeas-corpus n. 8.407. Quipapá — Pacientes, Manoel Villela de Souza e Manoel Francisco da Silva — Negou-se o habeas-corpus unanimemente.

Habeas-corpus n. 8.406. Recife — Impetrante, Humberto Siciliani. Paciente, d. Carmen Costa Siciliani. Orou em favor do paciente, o bel. Torquato Castro — Adiado a requerimento do des. Cunha Barreto.

Melhoramentos para a Companhia de Bombeiros

A ABERTURA DE UM CREDITO SUPPLEMENTAR

O governador do Estado sancionou hontem a seguinte resolução decretada pela Assembléa Legislativa:

"ART. 1º. — O governador do Estado fica autorizado a abrir um credito supplementar de 150:000$000 á verba n. 111 do orçamento em vigor, afim de occorrer ao pagamento das despezas decorrentes de acquisição de um **chassis** FORD — typo 1936; 1.500 metros de mangueiras, 8 extinctores CARDIEX, 8 sirenes de 12 volts, 2 baterias de 12 volts, 1 bateria de 6 volts, 3 lanternas portateis, 1 bomba ROBEL R 8, com capacidade para 1.000 litros por minutos, 1 bomba ROBEL n. 6, com capacidade para 600 litros por minuto e 12 cargas para extinctores, e para compra de outros instrumentos indispensaveis ao serviço da Companhia de Bombeiros."

SERVIÇOS PARA MESA

PORCELANA

:: CRYSTAL ::

Modelo 1936 importados directamente da Allemanha, França, Bohemia

Vendas a prestações modicas

E. A. GUIMARÃES & Cia. Rua Madre Deus (em frente a Egreja)

HEMORROIDAS

ATE' HONTEM SO' SE CURAVA COM OPERAÇÃO

AGORA CURA-SE NUMA SEMANA COM O REMEDIO

PHYLANOL

CADA CAIXA — UMA CURA COMPLETA, COM 12 FRASCOS

IMPORTANTE: O TRATAMENTO DEVE SER FEITO RIGOROSAMENTE DE ACCORDO COM AS INSTRUCÇÕES DA BULA. NÃO HA CONTRA-INDICAÇÃO.

A' VENDA NAS PRINCIPAES DROGARIAS E PHARMACIAS

Associações

SOCIEDADE AUXILIADORA DA AGRICULTURA

Na reunião semanal que hontem se realizou com a presença de varios directores e membros do Conselho Consultivo da Sociedade Auxiliadora da Agricultura foi examinada a questão do cadastro das propriedades rurais.

Em torno do problema travou-se discussão. Foram apresentadas varias suggestões. Entre ellas a que propõe que no mais breve praso seja apresentado um memorial que depois de discutido e approvado será enviado ao governo do Estado e no qual fique estabelecido um plano de levantamento do cadastro das propriedades rurais por iniciativa da Sociedade Auxiliadora.

O Estado para isso dará um auxilio financeiro annual, ficando-lhe reservado o direito de fiscalizar os trabalhos respectivos. Ficou ainda estabelecido que os serviços de levantamento deveriam ser projectados de sorte a ficar concluidos no praso maximo de 10 annos.

Tratando-se de uma providencia de alcance, seja para o effeito de uma justa distribuição do imposto territorial, seja para a perfeita preparação dos productores para uso do credito rural, é de esperar que este movimento encontre todo apoio afim de que se tenha em breve organizado o cadastro da riqueza territorial de Pernambuco.

Ainda deliberou-se que a Auxiliadora pedisse uma audiencia ao governador afim de obter com a maior brevidade as providencias relativas á modificação, pela Assembléa Legislativa, da época de cobrança do imposto territorial que é actualmente de julho a setembro, para os mezes de setembro a dezembro.

ASSOCIAÇÃO DA IMPRENSA DE PERNAMBUCO

O thesoureiro da Associação da Imprensa de Pernambuco está avisando aos associados de que tendo sido dispensadas, pela assembléa geral, as mensalidades em atraso, até junho ultimo, vem sendo feita a cobrança a partir do mez de julho.

A thesouraria funcciona diariamente, até as 12 horas.

Perderão os direitos sociaes os que, decorridos tres mezes, não satisfizerem os respectivos pagamentos.

SOCIEDADE BENEFICENTE LUTADORES DO BEM

A directoria dessa sociedade está communicando aos seus associados que em assembléa geral realizada no dia 30 de agosto ultimo, foi approvado o seguinte additivo aos estatutos em vigor:

"Fica sem effeito e, portanto, sem nenhum valor juridico, a parte dos estatutos referente a accidentes, sendo, entretanto, tomadas em consideração as solicitações por doença devidamente comprovada por uma commissão que a julgará".

ASSOCIAÇÃO DE RETALHISTAS

Reune-se hoje, ás 19 1/2 horas, em sua séde social, á rua João do Rego n. 380, 1º. andar, a directoria desse orgão de classe.

O presidente, tendo em vista a importancia dos assumptos que serão levados a plenario, está pedindo a presença de todos os directores e do maior numero possivel de associados.

SOCIEDADE DE INTERNOS DOS HOSPITAES DO RECIFE

Será recebido amanhã, em sessão extraordinaria, pela Sociedade de Internos dos Hospitaes do Recife, o professor Samuel B. Pessoa, cathedratico de Parasitologia da Faculdade de Medicina de São Paulo.

O conhecido parasitologista e biologo paulista fará uma conferencia que obedecerá ao seguinte titulo: "Observações sobre alguns casos de parasitismo humano por heyminthos parasitas de animaes."

A sessão deverá se realizar ás 20 horas no salão nobre do Departamento de Saude Publica, que para esse fim foi cedido pelo dr. Necker Pinto.

O presidente da S. I. H. R. convida a classe medica, professores e alumnos da Escola a assistirem a conferencia e encarece o comparecimento dos associados.

CENTRO DE CULTURA PORTO CARREIRO

Para uma reunião na proxima quinta-feira, o presidente do Centro de Cultura Porto Carreiro está convidando todos os socios.

Os assumptos a serem tratados por essa occasião são de maxima importancia.

A construcção do Hospital da Brigada Militar

UM CREDITO ESPECIAL DE TREZENTOS CONTOS

O governador do Estado sanccionou a seguinte resolução da Assembléa Legislativa:

ARTIGO 1º. — O governador do Estado fica autorizado a abrir um credito especial de trezentos contos de réis, para satisfazer as despesas decorrentes da construcção e installação do Hospital da Brigada Militar.

QUINTA-FEIRA no MODERNO

A SUA FORÇA MORAL E AS ENERGIAS DO SEU ESPIRITO TRANSFORMARAM-NA EM ANJO PROTECTOR DO LAR DESGOVERNADO E SEM SORTE!

O FILM QUE NOS MOSTRA NO SEU MAXIMO EXPLENDOR, O GENIO E A ARTE DA GRANDE

Katharine Hepburn

A MULHER QUE SOUBE AMAR

— com —

FRED MAC MURRAY
EVELYN VENABLE
FRED STONE

PARQUE

HOJE
SOIRE'E A'S 19 e 21 HORAS

Como Será O Mundo Que Ha De Vir? E Como Viverão Os Povos No Anno De 2036? H. G. WELLS Vai Mostrar Em

DAQUI A CEM ANNOS

UNITED ARTISTS — Producção Alexandre Korda

Abrirão o programma: 8.ª FEIRA INTERNACIONAL DE AMOSTRAS (Nacional D. F. B.) FOX MOVIETONE NEWS 18 x 100 (Jornal)

MODERNO

HOJE
MATINE'E DAS MOÇAS A'S 14,30
SOIRE'E A'S 19 e 21 HORAS

DOLORES DEL RIO
— em —

VIVO PARA O AMOR

— com —
EVERET MARSHALL
Um film da WARNER-FIRST

Abrirão o programma: FORTALEZA N. 9 (Nacional D.F.B.) EDDIE DUCHIN (Orchestra)

DIA — 28
PARQUE SONHO DE UMA NOITE DE VERÃO
Um "milagre" da WARNER-FIRST

HOJE E POR TODA A SEMANA NO PARQUE

Como será o mundo que ha de vir?

Como viverão os nossos descendentes no anno de 2.036?

E como será a moda, o amor, os meios de transporte, o trabalho e as artes no Seculo XXI?

H. G. WELLS vae mostrar

— em —

DAQUI A CEM ANNOS

UNITED ARTISTS

Quando uma viagem á Lua, será um problema de pouca importancia

Uma producção ALEXANDRE KORDA

BROADCASTING

NA ONDA.

Hontem foi o dia do Radio. O dia do silencio. O dia do radio bem poderia ser comparado ao dia de finados.

Os céos ficaram adormecidos, na immobilidade das ondas de Hertz.

No Brasil não houve programmas de "broadcasting".

O "dial" gyra e vae buscar musicas em terras longinquas. As antennas "yankees" jorram fox-trots e "blues" infatigavelmente. Na Radio Colonial uma voz feminina canta docemente:

"Dites-moi: je vous aime..."
Pour moi, rien n'est plus douce..."

A valsa é melodiosa e simples. Bonita. Um amor. Paris chega com nitidez absoluta.

Berlim vem com suas orchestras cheias de metaes. Os programmas são insipidos porque não trazem fox-trots de especie alguma. Hitler prohibiu-os no paiz que governa.

Uma estação da Venezuela é ouvida tocando um rumba. Vozes se ajustam e o "refrain" é espiritual e melancolico. O tic-tac compassado vae retalhando a cadencia.

Buenos Aires tambem está calada. Os tangos langorosos não veem pelo ar. Os violinos não se misturam aos bandoneones na cantiga que tem de hespanhola a palavra e de sentptrional o coração.

As terras do pampa tambem estão mudas.

O Dia do Radio é o dia do melhor programma para muitas estações...

THE'O

RADIO CLUB DE PERNAMBUCO — Programma para hoje: 6 horas — Aula de gymnastica. 11.00 — Progr. do Almoço. Supplemento musical com gravações da Discotheca do Radio Club. 12.00 — Hora certa — Continuação do Prog. do Almoço. 15.00 — Quarto de hora de Radio-Educação, a cargo da Escola Normal Official. 15.15 — Programma das donas de casa — Supplemento musical com gravações seleccionadas. 16.00 — Programma Juvenil. 18.00 — Programma do Jantar — Gravações variadas. 18.45 — Hora do Brasil. 19.30 — Quarto de hora com a Orchestra de Salão da PRA-8, sob a direcção do maestro Nelson Ferreira. 19.45 — Quarto de hora de musica ligeira com Dorinha Peixoto. 20.00 — Variedades G. E. 20.30 — Programma da Saudade. 21.00 — Quarto de hora de musica popular com Léa de Hollanda. 21.15 — Quarto de hora com a Orchestra de Salão. 21.30 — Quarto de hora de musica popular com Rivaldo Lopes e Felinho com o seu Regional. 21.45 — Quarto de hora de musica ligeira com Dorinha Peixoto. 22.00 — Programma variado com Celia Carvalho, Léa de Hollanda, Rivaldo Lopes e Alvaro Mendes. 22.30 — Bôa noite.

ESTAÇÕES NORTE-AMERICANAS de General Electric Co. — Schenectady — N. Y. — Hora legal (brasileira) — Programmas para hoje:

Estação W 2 X A D — (Ondas de 19,56 m. ou 15,330 kc.):

12.00 — David Harum. 12.15 — Bac Stage wife. 12.3 — Como ser encantador. 12.45 — A voz de Firestone. 13.00 — Girl Alone sketch dramatco. 13.15 — Historia de Mary Marlin. 13.30 — Programma Farm. 14.0 — Orchestra Clint Noble. 14.30 — Summer Promenade. 15.00 — Forum no Character Building. 15.30 — Valsas favoritas. 16.00 — Pepper Young's Family. 16.15 — Ma Perkins.. 16.30 — Vic and Sade. 16.45 — The O'Neils. 17.00 — Revista feminina. 17.30 — Gener Arnold e o Ranch Boys. 17.45 — Despedida.

Estação W 2 X A F — (Ondas de 31.48 m. ou 9.530 kc.):

18.00 — Theatro em miniatura. 18.30 — Jack Armstrong. 18.45 — Manhattna Guardsmen. 19.00 — O tempo que vôa... 19.15 — Hymno Mid — week. 19.30 — Novidades em inglez. 19.35 — Correspondencia por ondas curtas. 20.00 — Amos 'n' Andy. 20.15 — A vóz da experiencia. 20.30 — Cotações da bolsa e os resultados dos jogos. 20.50 — Noticias em inglez. 21.00 — Orchestra Leo Reisman. 21.30 — Programma hespanhol. 22.30 — Programma variado com Fred Astaire. 23.30 — Baritono Barry Mac Kinley. 23.45 — Quarto mestres — quartieto. 24.00 — Clem Mac Carthy — sport. 24.15 — Orchestra Nano Rodrigo. 24.30 — Orchestra Fletcher Henderson. 1.00 — Orchestra Henry Busse. 1.30 — Orchestra Keith Beecher. 2.00 — Despedida.

ESTAÇÃO OFFICIAL FRANCEZA RADIO COLONIAL (Rue de Grenelle 103 — Paris VII — Ondas de 19m68 — 15.243 kc. HORA G. M. T. (QUATRO HORAS DE ADIANTAMENTO SOBRE A HORA BRASILEIRA) — **Programma para hoje:** 9.55 — Annuncio do programma. 10.00 Retransmissão de Salzburgo. 11.00 — Noticiario em inglez. 11.15 — Concerto. Retransmissão. 12.00 — Noticiario em francez. 12.30 — Continuação do concerto. 13.00 — Movimento maritimo, sr. Bretagne. 13.10 — Movimento social, sr. Rives. 13.20 — Cotações dos productos coloniaes. 13.30 — Emissão dramatica: **Pedro Dupont,** 1 acto — Lucien Descaves; **Flores de abril** — 1 acto — Gabriel Vicaire e Julea Truffier. 14.55 — Campios. 15.00 — Fim da emissão.

Em ondas de 25m24 ou 11.885 kc.: 16.15 — Noticiario em francez. 16.45 — Noticiario em arabe. 17.00 — Concerto. Retransmissão. 17.30 — Diffusão do Radio-Jornal de França. 17.50 — Chronica judiciaria, sr. Henri Delmont. 18.00 — Concerto. Retransmissão. 18.30 — Noticiario em inglez. 18.45 — Noticiario em italiano. 19.00 — Noticiario em francez. Cotações da Bolsa. 19.20 — Emissão federal: **A Filha de Madame Angot** Opera comica de Ch. Lecocq. 21.40 — Noticiario em portuguez. 22.00 — Fim da emissão.

Em ondas de 25m60 ou 11.720 kc.: 22.15 — Concerto. Retransmissão de Radio-Paris. 23.15 — Noticiario em francez. 23.30 — Noticiario em hespanhol. 23.40 — Noticiario em francez e cambios. 0.00 — Noticiario em inglez. 0.15 — Musica em discos ou emissão theatral. 2.15 — Fim da emissão.

2.45 — Noticiario em francez e cambios. 3.20 — Noticiario em inglez. 3.30 — Noticiario em hespanhol. 3.40 — Musica em discos ou emissão theatral. 4.45 — Noticiario em allemão. 5.00 — Fim da emissão.

ESTAÇÃO ALLEMÃ D. J. N. — Ondas de 31.38 ms. — 9560 kc. — Programma para hoje:

22.50 — Annuncio DJN e DJQ (all., port.) — Canção popular allemã. 22.55 — Saudações aos nossos ouvintes. 23.00 — E' variado o mundo da opera. 23.45 — Noticias e serviço economico (all.) 24.00 — Grande concerto de musica leve. Transmissões de hoteis e restaurante berlinenses e noticias de radio. 1.15 — Noticias e serviço economico (port.) 1.30 — Do ferro fundido ao arame. 1.45 — Toca a banda do exercito. 2.15 — Eco da Allemanha. 2.30 — Concerto de mestres: Siegfried Grundeis, piano, executa trechos "12 estudos", de Franz Liszt. 3.00 — Ultimas noticias (em allemão). 3.15 — Musica ligeira. 4.30 — Ultimas noticias (em hespanhol). 4.45 — Saudações aos nossos ouvintes — Despedida DJN e DJQ (all., port.)

RENDAS DO CEARA'

Confecções de vestidos para senhoras e roupas para creanças

Lindo sortimento de toalhas e colchas de renda, de filet, labirintho, bordados, panos de centro, lencinhos, rendas dos mais finos e modernos desenhos, para enxovais de casamentos, batisados, etc.

— Confeccionam-se tambem vestidos para senhoras e roupinhas para creanças pelos mais modernos modelos e ultimas creações.

Preços rasoaveis

RUA PAULINO CAMARA, 144

(antiga Cambôa do Carmo)

THEATRO SANTA ISABEL

Grande Companhia Brasileira de Comedias

JAYME COSTA

Da qual faz parte a actriz Lygia Sarmento

(Temporada Official)

HOJE — A'S 21 HORAS — HOJE

Ultima representação da fina e elegante comedia em 3 actos e 6 quadro do brilhante escriptor, ODUVALDO VIANNA:

FEITIÇO

(APERTE O LIMÃO...)

Methodo da felicidade conjugal

Relevante creação de JAYME COSTA em "Dagô" — Acção Petropolis — Mise-en-scene Jayme Costa

No COCK TAIL NIGHT — Bailados, cantos e humorismo

AMANHÃ — 10.ª Recita de assignatura — A mimosa comedia em 3 actos, dedicada ás senhoras, do grande escriptor, Paulo de Magalhães

BREVE — Um original pernambucano.

Retreta na Praça Siqueira Campos

A PRIMEIRA TOCATA REALIZAR-SE-A' AMANHÃ

Os moradores do bairro de S. José ha algum tempo solicitaram ao general Newton Cavalcanti para que fossem realizadas retretas na Praça Siqueira Campos, um dos logradouros publicos mais frequentados do referido bairro.

Attendendo a esse pedido o commandante da Região ordenou que essas tocatas se realizassem ás quarta-feiras.

Assim, amanhã se verificará, ali, a primeira retreta. Regosijado com o facto, o sr. Walfrido Bomfim, proprietario do "Hotel Bomfim", situado nas proximidades da Praça Siqueira Campos, offerecerá uma cerveja aos musicos do 31 B. C.

FAÇAM UMA EXPERIENCIA VISITANDO A

FABRICA CONDOR

RUA DIARIO DE PERNAMBUCO N.º 106

GRAVATAS deslumbrante sortimento
CAMISAS lindas padronagens
PYJAMAS Sortimento variado
CUECAS LENÇOS, MEIAS, etc.

NAO ESQUEÇAM, RUA DIARIO DE PERNAMBUCO, 106

ESTE E' O PIANO QUE CONVEM AOS ESTUDANTES, MESTRES, ARTISTAS E AMADORES!

PAGAMENTO A LONGO PRASO

Preço, Catalogo e Condições:

PIRES FILHO

Rua Concordia, 437

CINE ENCRUZILHADA

Attenção!!! Devido as grandes enchentes permanecerá no cartaz

HOJE E AMANHÃ o film

MELODIA DA BROADWAY

ASSEMBLÉA LEGISLATIVA DO ESTADO

(Conclusão da 5.ª pagina)

elle filho de um municipio em que a cultura cafeeira é mais intensa e, consequentemente conhecia mais de perto a necessidade dos cafecultores.

O projecto foi approvado. Irá a imprimir sob o n. 42

NECROLOGIO DO PROF. ARTHUR GONÇALVES

O sr. Costa Pinto leva ao conhecimento da casa o fallecimento do prof. Arthur Gonçalves, membro da mesa da Camara Municipal do Recife, fazendo o seu necrologio.

Conclue o seu discurso solicitando que seja suspensa a sessão em sua memoria e que se telegraphe á familia e áquella Camara, apresentando os sentimentos da Assembléa, nomeando-se uma Commissão para representar a casa nos seus funeraes.

O sr. Lins Petit lembra que se telegraphe, tambem, á Faculdade de Medicina, o que é approvado.

Foram designados para o enterro os srs. Costa Pinto, Angelo de Souza e Lins Petit.

Em obediencia á resolução da Assembléa, foi levantada a sessão, designando-se para ordem do dia seguinte: *3ª discussão do projecto n. 17, que autoriza a construcção de uma ponte sobre o rio Una, na cidade de Altinho; 3ª discussão do projecto n. 7, que autoriza a abertura de um credito especial para compra de terreno e predio na estrada do Bongy; 3ª discussão do projecto n. 28, que considera de 4ª entrancia as escolas escolares de 3ª localizadas nos arrabaldes de Tigipió, Coqueiral, Arruda e Beberibe; 2ª discussão do projecto n. 1, que autoriza um auxilio para a construcção da "Casa do Jornalista"; 2ª discussão do projecto n. 32, que autoriza a abertura de um credito supplementar á verba n. 17, do actual orçamento; 2ª discussão do projecto n. 33, que autoriza a abertura de creditos supplementares as verbas ns. 73, 74, 75, 76, 78, 80 e 81, do actual orçamento; 2ª discussão do projecto n. 34, que autoriza a abertura de um credito especial para auxiliar a construcção do monumento ao marechal Deodoro da Fonseca, na Capital do Paiz; 1ª discussão do projecto n. 35, que autoriza a construcção de uma estrada de rodagem, ligando as sédes dos municipios de Ouricury a São Gonçalo e Trabalhos de Commissões.*

REUNE-SE A COMMISSÃO ESPECIAL PARA TRATAR DAS TARIFAS DA PERNAMBUCO TRAMWAYS

Sob a presidencia do sr. Arsenio Meira reuniu-se hontem, á tarde, no recinto da Assembléa, a commissão especial, nomeada para apreciar e dar parecer sobre o acto do governo do Estado, relativo á revisão das tarifas da Pernambuco Tramways.

Estiveram presentes os srs. Arsenio Meira, Hildebrando de Menezes, Cardoso Aires, Livino Pinheiro, Antonio da Fonte, Angelo de Souza, Souto Filho e Ruy Bello.

E' lida e sem impugnação approvada a acta da reunião anterior. Iniciados os trabalhos pede a palavra o sr. Antonio da Fonte para ler o seu voto quanto á revisão de tarifas da Pernambuco Tramways assim redigido:

DECLARAÇÃO DE VOTO DO SR. ANTONIO DA FONTE

E a seguinte a declaração de voto do sr. Antonio da Fonte:

"Em que pese os conceitos juridicos emittidos pelo presidente e relator da commissão especial nomeada para apreciar e dar parecer sobre o acto do governo do Estado, relativo á majoração das tarifas da Pernambuco Tramways, sentimos não poder concordar, *in totum*, com o mesmo parecer.

Debatemos na mesma commissão pontos inacceitaveis, verdadeiras aberrações citadas por um senso rigidamente technico, com despreso de considerações ponderaveis, systematicamente recusadas em face da intransigencia da commissão technica e do representante da Tramways, tumultuariamente admittidos no seio da commissão parlamentar.

O parecer do relator colloca a situação entre as pontas de um dilemma. Ora argumenta: "O Estado e o concessionario acham-se sob o dominio de regras especiais, das quaes se destaca, como um principio de ordem publica, a obrigação que para elles decorre de se prestarem mutua assistencia em tudo que se fizer necessario para assegurar-se o funccionamento regular e continuo do serviço publico contractado.

"Dahi decorre, *que o interesse pretendo do contraciante não pode sobrepor-se ao interesse publico*, pois, doutro modo, estaria compromettida a continuidade do serviço publico, que é um principio fundamental da execução dos contractos de concessão."

E, logo, contradiz: "Esses principios (normas que se devem amordar, conforme as circumstancias e imperativos do momento) constituem actualmente jurisprudencia universal, evoluindo constantemente, e de maneira mesmo a dar ao Estado uma certa preponderancia, no que concerne aos serviços da natureza dos que se enfeixam na concessão da Pernambuco Tramways.

"Mas, de qualquer modo, uma coisa está fóra de duvida: *o interesse privado do concessionario não será sacrificado.*

Comprehendemos "que o interesse privado do contractante não póde sobrepor-se ao interesse publico", do mesmo passo que está fóra de duvida que "o interesse privado do concessionario não será sacrificado". Evidentemente a virtude deve estar no meio, e ahi devemos encontrar a porta para fugir dos extremos, barrados pelas duas proposições.

Concordamos e desde o inicio dos debates repisamos este ponto — "o reconhecimento da sobrecarga advinda para a companhia, com o consequente exgottamento de suas fontes de receita, apezar dos esforços dispendidos para evital-o". E o principal factor dessa *debacle*, é notorio, não se deve á má administração da companhia, mas á depressão cambial, cousa para qual não concorreram nem o governo do Estado e nem a população do Recife — esta pacifica população de quem se pretende extorquir, além do necessario para o equilibrio financeiro da Pernambuco Tramways, rendas outras, que a companhia precisa e a capacidade economica da população não comporta.

Com a depressão cambial a moeda nacional tambem perdeu o seu valor acquisitivo, augmentando o custo das utilidades e resultando disso o desequilibrio do padrão de vida. E' este um dos factores não computados de um modo geral na modificação do contracto da Pernambuco Tramways. Pesou-se, ali, apenas, a necessidade do augmento de salario dos operarios — com o que estamos de pleno accordo — mas não foi levada em conta a capacidade economica do povo, tanto assim que instituiu-se pesadas obrigações para os pequenos consumidores.

Argumentam-se ainda as consequencias do decreto do governo federal, n. 23.501, de 29 de novembro de 1933, que, em bôa hora, supprimiu a calusula ouro nos contractos em vigencia. Não se comprehendia um paiz de moeda fiduciaria, de circulação restricta, aliás, assumindo compromissos em moeda de valor intrinseco. Mesmo assim, allegam, a companhia, que tinha direito de cobrar 1$650 pelo kilowatt-luz, contentava-se, naturalmente por amor da economia dos seus clientes, a exigir, apenas, 1$350.

Como extorsão comprehendemos a famigerada innovação (não constava de contractos anteriores) da TAXA MINIMA; o augmento do ALUGUEL DO MEDIDOR, a astuciosa anomalia de DOIS PREÇOS DE PASSAGEM para bonds de igual percurso. A primeira attenta contra preceito constitucional que garante a todos a *liberdade economica* (Const. de Est. art. 123). Se ha uma "taxa minima", ficam os pequenos consumidores *constrangidos* a pagar, muitas vezes, aquillo que não consumiu. De accordo com os dados fornecidos pela commissão technica (documentos 5 e 6 annexos ao peto n. 411), ha 6.504 consumidores de menos de 5 kilowatts, sendo 602 commerciaes e 5.902 residenciaes, e 5.300 consumidores de menos de 9 kilowatts, sendo 1.057 commerciaes e 4.243 residenciaes. Adoptada a ardilosa innovação, 11.304 clientes da Pernambuco Tramways serão forçados a despezas multiplicadas: — o augmento da tarifa de $932 para 1$200 e a differença do que menos consumir dentro da taxa limite. Aqui a magistral citação do illustre relator é de bello effeito. "A apreciação do interesse geral é maior que a dos interesses particulares".

SOBRE O ALUGUEL DO MEDIDOR

O augmento do ALUGUEL DO MEDIDOR ultrapassa as raias do concebivel. Se ao consumidor não interessa o medidor, mas á companhia, para cobrar a energia que vendeu, por que aggravar um erro, augmentando a grandeza e effeitos de uma imposição iniqua?

Allegarão que o Estado é quem dá o exemplo, cobrando aluguel dos hydrometros. Mas a renda da repartição das aguas é uma renda publica, destinada á ampliação da rêde de captação e distribuição, na proporção do crescimento demographico, sem recorrer a novos creditos. Não ha ahi dividendos a pagar e remuneração de capitaes canalisados para fóra do paiz, annuncios espalhafatosos e "otras cositas mas".

O bond de dois preços para o mesmo percurso — é uma solerte anomalia, digna de figurar no celebre compendio do Padre Antonio Vieira, não se enquadrando, portanto, nos tão preconizados principios technicos, a menos que se pretenda provar que a despeza com o bond de Tigipió, por exemplo, do ponto inicial ao Largo da Paz, é maior que a do de placa com este nome.

—

Não nos parece plausivel additar as clausulas propostas no parecer do preclaro relator da commissão especial, todas bem intencionadas, algumas desnecessarias e outras inexequiveis. Se a companhia allega que não póde cumprir o contracto por ser deficitaria a sua situação, como augmentar-lhe encargos?

1º — O deposito da caução na Caixa Economica, é uma determinação do governo federal, á que o Estado não póde estabelecer restricções. Ha pareceres de juristas de nomeada provando que o decreto n. 19.983, de 13 de maio de 1931, não affecta o contracto da Pernambuco Tramways com o governo do Estado de Pernambuco. A caução estatuida continúa a ser feita pelo consumidor e continúa á disposição da companhia. E' um deposito de garantia, que tanto póde estar *nos cofres da companhia* como num estabelecimento de credito, sob a garantia da nação. A relutancia da Tramways em recolher os depositos de caução, importa na responsabilidade della pelos juros das quantias caucionadas, a que teem direito os depositantes em face do referido decreto.

2º — A reducção de tarifas, no caso da obtenção de isenção de direitos, importará numa modificação do contracto, que não póde ser feita á *priori*. O Estado só deverá promover isenções com a condição de reducção das tarifas e esta se fará proporcionalmente ao valor da isenção.

3º — A reducção proposta para a Maternidade e o Abrigo de Menores não deve constituir excepção. Todos os estabelecimentos de amparo social merecem semelhante reducção. A companhia poderá fazer?

4º — Desde o contracto inicial que a conservação do calçamento ao longo das linhas foi attribuido a concessionaria. Se ella, em melhores tempos, jámais satisfez esta obrigação, que passou a ser cumprida pela Prefeitura, em beneficio da esthetica da cidade, como fará agora, em situação tão calamitosa a ponto de exigir, intransigentemente, novos sacrificios de seus clientes?

5º — Reservar a clausula da tabella differencial para a illuminação publica para quando se effectuar o accordo previsto na obrigação n. 12º, estipulada pelo acto n. 411, de 28 de fevereiro de 1936.

6º — O contracto é com o Estado e não com a Prefeitura. A transferencia á Prefeitura do direito de impôr multas será uma simples delegação do Estado — que é a parte contractante — uma delegação de poderes perfeitamente legal e independente de consentimento da concessionaria — outra parte contractante.

7º — A Junta de Controle é uma modalidade mais efficiente da fiscalização e a fiscalização é uma funcção que o Estado tem direito de exercer e poderá decretal-a administrativamente. E' um dos dois poderes inalienaveis, á luz da Constituição Federal, citados pelo autor do parecer que refutamos.

8º — A lei que regula o trafego de "omnibus" não exclue a Pernambuco Tramways. Deve ella, portanto, sob pena de insubmissão accintosa, se submetter ao que for estabelecido para as demais companhias. O seu privilegio restringe-se "a transporte de passageiros e cargas *sobre trilhos* numa area de 20 kilometros de raio, tendo por centro a praça Rio Branco."

Todo augmento de obrigações ás obrigações contractuaes, que não poderam ser cumpridas e motivaram ou justificaram a necessidade do reajustamento pedido, deve ser preterido em beneficio dos encargos da clientella da companhia. Se ha margem para novos gravames, provado está que o augmento concedido excedeu ás necessidades da companhia. E se ha excesso de vantagens, que se reduzam essas vantagens, abolindo, de preferencia, as innovações classificadas de iniquas.

O PREÇO DA LUZ

O preço da luz, na opinião do technico official, que é o engenheiro chefe da Fiscalização dos Serviços Publicos Contractados e cujo parecer não foi levado em conta pela commissão technica, devendo-se a sua publicação a um requerimento partido da Assembléa Legislativa, deve ser estipulado em 1$100 o kilowatt-luz, não devendo ser considerada a reducção prevista na tabella progressiva, que resulta em prejuizo da companhia.

Propomos que a tabella differencial constitua somente dois grupos: um para o consumo até 12 k.w.h. e outro para o que exceder desse limite. No primeiro (46%) o preço será de 1$100 por unidade, no segundo (54%) — 1$000, tambem por unidade (k.w.h.). Desde modo desapparecerá o *sacrificio* dos $032 por k.w.h. de que abriu mão a companhia, voluntariamente, para o terceiro grupo da tabella primitiva.

Em todo o arrazoado dos technicos e dos representantes da companhia ha um ponto que se mantem incognito — o montante do accrescimo de renda consequente da majoração do preço do gaz. Não figura no "Calculo do accrescimo total" nem nas demonstrações offerecidas em documentos publicados e numerados seguidamente. Teria escapado á argucia dos technicos?

Notavel, igualmente, a omissão de um criterio definido quanto ao preço da energia para força, ficando, *ipso facto*, a concessionaria com plena liberdade para negociar o fornecimento de energia o fornecimento de energia para este fim.

De como redundará em pequena reducção as modificações que indicamos transcrevemos a exposição abaixo, que apresentamos á commissão especial e não foi tomada em consideração:

TAXA MINIMA — residencial	186:710$400	
— commercial	116:220$000	
		302:930$400
AUGMENTO DO ALUGUEL DO MEDIDOR		225:800$000
PREÇO DA LUZ		
1º Grupo — até 12 k.w.h. (46%) — 1$100 o Kw.		
2º Grupo — mais de 12 k.w.h. (54%) — 1$000 o Kw.		
1º Grupo, augmento de 18,7%	203:630$000	
2º Grupo, augmento de 6,9%	88:203$500	
	291:833$500	
Augmento proposto pela Commissão de technicos	441:042$800	149:209$800
		678:939$200
Total da reducção		162:636$000
Excesso de receita não computada		
		516:303$200
Reducção racional		

A deduzir ainda o augmento da renda do gaz, que é desconhecido, e que deve-se elevar a duzentos contos de réis.

Isto posto, somos de parecer.

que se approve o acto do Executivo n. 411, de 28 de fevereiro de 1936, adoptando as bases da revisão do contracto da Pernambuco Tramways, com as seguintes restricções:

a) abolir a innovação da taxa minima;

b) manter o preço do aluguel do medidor em $600;

c) estabelecer o preço do kilowatt-luz em 1$100 para os 12 primeiro kilowatts e dahi para cima, sem limite, 1$000 por kilowatt.

d) instituir uma secção supplementar de $100 nas linhas de bonds onde foram estabelecidos os percursos de $300, considerando-se a linha "Caes do Porto" secção supplementar de $100.

e) reduzir a 50% o augmento do preço do gaz carbonico.

Sala das reuniões, Recife, 21 de setembro de 1936. — (a) *Antonio da Fonte.*"

Em discussão o parecer elaborado pelo sr. Arsenio Meira e o voto do sr. Antonio da Fonte, pede de ambos, vista por 48 horas, o sr. Ruy Bello o que é concedido.

Em seguida é levantada a reunião.

ALAGÔAS

Homenagem das classes conservadoras ao Secretario da Agricultura. — Corridas cyclistas. — Desastres de automovel.

MACEIO', 20 — (Da succursal do DIARIO DE PERNAMBUCO) — Realizou-se o banquete que as classes conservadoras offereceram ao sr. Castro Azevedo, em regosijo pelo seu regresso do Rio, onde representou o Estado de Alagôas no Congresso dos Secretarios da Agricultura.

Compareceram cerca de 70 pessoas, na sua maioria da industria e do commercio local. Entre estas figuravam o governador do Estado, que presidiu a solennidade, o secretario do Interior, o commandante da Força Publica e representantes dos matutinos.

Depois de servido o menu' falou offerecendo o banquete o sr. Ignacio Gracindo, que se referiu ás actividades politicas do homenageado e á sua actuação representando Alagôas no Congresso dos Secretarios da Agricultura. Logo após falou o sr. Castro Azevedo agradecendo a homenagem.

O sr. Ezequiel Pereira, do alto commercio, levantou o brinde de honra ao governador do Estado.

AS CORRIDAS CYCLISTAS DO DIA 16 — Realizaram-se hontem as corridas cyclistas promovidas pelo Club Cyclistas de Alagôas e patrocinadas pelo *Jornal de Alagôas*.

A prova despertou um interesse enorme, affluindo ao longo da pista uma numerosa assistencia, que acompanhou com enthusiasmo, animando os corredores.

Chegou em primeiro logar o jovem Jorge Quintella, em segundo Cesario Santos e em terceiro Jackson Pitomba Cacanti.

—

O CAMINHAO CAPOTOU MORRENDO O "CHAUFFEUR" — Hontem, cerca das 18 horas e meia, o Prompto Soccorro recebia um telephonema de Bebedouro em que se solicitava ali a presença do carro da Assistencia, afim de transportar um ferido em estado grave.

Immediatamente partiu para ali uma ambulancia, indo encontrar o ferido que já vinha no cruzamento da Great Western, em um caminhão de transporte.

Tratava-se do "chauffeur" Sebastião de tal, que fôra victima, de um lamentavel desastre no taboleiro da estrada que liga esta capital ao sul do Estado.

Esse motorista dirigia um caminhão de carga de sua propriedade e numa ladeira o vehiculo capotára desastradamente.

O infeliz profissional teve esmagados a perna e o braço direito. Vinha em estado lastimavel e no carro da Assistencia delirava de maneira impressionante.

Transportado para o Pavilhão do Hospital de São Vicente, foi submettido á melindrosa intervenção cirurgica, tendo tido a perna direita amputada.

Minutos depois de operado Sebastião não resistindo aos soffrimentos, veio a fallecer.

—

UM DESASTRE NA AVENIDA DA PAZ — A's 9 e 40 de hontem verificou-se um desastre na Avenida da Paz, em consequencia do qual sairam duas pessoas feridas.

O auto particular n. 441, de propriedade do engenheiro Aloysio de Freitas Meiro, dirigia-se para Jaraguá, guiado pelo "chauffeur" Amadeu Teixeira.

Além deste ia no vehiculo um pequeno sobrinho daquelle engenheiro.

Já no ultimo trecho da Avenida, procurando desviar o vehiculo de um outro que vinha em sentido contrario, o "chauffer" Amadeu levou o auto de encontro a um poste, chocando-se violentamente.

Em consequencia do desastre sairam feridos os dois passageiros.

O "chauffeur" recebeu pequenos ferimentos, mas o garoto teve um dos braços fracturado.

A Inspectoria de Vehiculos tomou conhecimento do caso.

A LUTA PELO PETROLEO

PRETENDEM DYNAMITAR OS POÇOS DE PERFURAÇÃO DE PIRACICABA

SÃO PAULO, 21 (A. M.) — Uma companhia, que faz perfurações, afim de encontrar petroleo em Piracicaba, veiu hoje á policia e declarou que recebera uma offerta de quinze mil contos pelos terrenos de sua propriedade. Como recusasse, dias depois, 3 individuos rumaram aos poços de perfuração. Os mesmos, conduziam cargas de dynamite com o fim de destruil-os, mas fugiram quando notaram que eram vistos.

Em face da referida firma continuar ameaçada, as autoridades policiaes providenciaram o envio, amanhã, de um contingente da Força Publica dirigido por um delegado do Serviço de Vigilancia e Capturas, afim de que não se interrompam os trabalhos de perfuração.

Creditos supplementares

SANCCIONADAS HONTEM VARIAS RESOLUÇÕES DA ASSEMBLÉA LEGISLATIVA

— "ARTIGO 1º. — O governador do Estado fica autorizado a abrir os seguintes creditos supplementares: de .... 3:000$000 ao n. VIII, rubrica 20, de 30:000$000 ao n. XIX, rubrica 41 e de 27:940$500, ao n. XX, rubrica 42, todos da secretaria do Interior; de 10:075$000 ao n. I, rubrica 45, da secretaria da Segurança Publica; de 190:578$000 ao n. II, rubrica 60; de 26:206$700 ao n. III, rubrica 63, ambos da secretaria de Viação e Obras Publicas; de 31:636$200, ao n. IV, rubrica 74; de 51:632$900 ao n. V, rubrica 76, ambos da secretaria de Agricultura, Industria e Commercio; de 27:171$700 ao n. VII, rubrica 96, da secretaria da Fazenda, e de .... 59:446$000, rubrica III, da Brigada Militar do Estado, todos do orçamento vigente.

ARTIGO 2º. — Fica igualmente autorizado o governador do Estado a abrir os seguintes creditos especiaes: de .... 275:181$800, para os serviços de construcção da Escola Rural Alberto Torres; de 171:183$700, para a construcção do Reformatorio de Menores; de 3:000$000 para o serviço de alistamento eleitoral; de 5:000$000, destinado ao combate ao surto de febre aphtosa, nos rebanhos do interior; de 53:000$000, para elevação do credito especial autorizado pela lei n. 47, de 20-11-1935; de 9:078$800, para a representação do Estado no Congresso dos Secretarios de Agricultura, no Rio de Janeiro; de 5:000$000, para auxilio ao Consorcio Agro-Pecuario; de 17:050$000, para a acquisição de um conjuncto radiophonico destinado á retransmissão da "Hora do Brasil"; de 50:000$000 para os melhoramentos nos Centros de Saude da Magdalena e Enerzilhada; de 13:300$000, para a acquisição de archivos de aço destinados á directoria technica de Educação; de .... 8:992$000, para as despesas com as festas commemorativas do centenario de Carlos Gomes; de 73:136$000, para a construcção do Hospital da Brigada Militar; de 75:000$000 para a construcção do stadium da Brigada Militar; de 3:000$000 para as despesas com a commissão judiciaria no municipio de Vicencia; de .... 54:135$300 para a construcção e installação da prensa de extracção de oleos, no municipio de Ouricury; de 10:021$300 para auxilio á representação brasileira nas Olympiadas de Berlim; de 5:333$300 para a remodelação dos serviços de estatistica no Estado; de 20:000$00 para auxilio á Liga Pernambucana Contra a Tuberculose; de 14:000$000 para a construcção de um valado divisor na serra do Araripe; de 20:866$600 para a acquisição de um conjuncto para o beneficiamento de algodão; de 182:807$700 para pagamento á Caixa do Saneamento do Interior; de 64:182:100, para a acquisição de moveis e utensilios para o Palacio do Governo; de 89:358$100, para a acquisição de automoveis para o Palacio do Governo e secretaria da Fazenda; de 10:000$000 para auxilio á Companhia de Comedias Jayme Costa; e de ..... 1.792:451$700 para attender á conclusão da Escola Rural **Alberto Torres** e do Reformatorio de Menores; construcção da Escola Technico Profissional Masculina, do **stadium** de educação physica e de estradas de rodagem na zona cafeeira (São Vicente, Timbauba, Bezerros a Bonito, Correntes a Apipucos, em Alagôas) e ampliação do Instituto de Pesquizas Agronomicas.

ARTIGO 3º. — Fica ainda o governador do Estado autorizado a abrir um credito extraordinario de 4:645$100, destinado a auxilio ás victimas da cheia."

— "ARTIGO 1º. — O governador do Estado fica autorizado a abrir os seguintes creditos supplementares: de .... 30:000$000 á verba n. 86, em duas parcellas iguaes, destinadas, respectivamente, a Consumo e a Diversas Despesas; de 100:000$000 á verba n. 90, tambem em parcellas iguaes, para Consumo e Diversas despesas; de 230:000$000 á verba n. 91, sendo as quantias de ..... 300:000$, 30:000$ e 20:000$ destinadas ás rubricas: Collectorias, Great Western e Diversos Agentes; de 150:000$000 á verba n. 94; de 370:000$000 á verba n. 95, sendo 220:000$000 para Material Permanente e 150:000$000 para Consumo; de 72:000$000 á verba n. 96; de 50:000$000 á verba n. 97; de ..... 200:000$000 á verba n. 108; de ..... 58:935$000 á verba n. 109 e de ..... 20:000$000 á verba n. 53, todas do orçamento em vigor.

ARTIGO 2º. — Fica igualmente autorizado o governador do Estado a abrir os seguintes creditos especiaes: de ..... 1:350$000 para pagamento do aluguel da casa onde funcciona a Camara Syndical de Corretores; de 42:000$000 para despesas telegraphicas e taxas postaes, e de 9:600$000 para o pagamento do aluguel do predio onde se acha installada a directoria geral de Estatistica."

— "ARTIGO 1º. — O governador do Estado fica autorizado a abrir os seguintes creditos supplementares: ..... 46:305$, 100:000$, 1.250:000$, 80:000$, 250:000$ 35:000$, 501:860$ e 70$000 ás consignações 29 **B (Pessoal docente da Escola Normal)**, 45 (sub-consignação **Material de Consumo**, 60, 61 (sub-consignação **Material Permanente e Material de Consumo**) 62, 64 e 65 (sub-consignação **Material Permanente**), respectivamente, todas do orçamento em vigor."

LIVROS E FOLHETOS

SYNOPSE E ANNAES DA ASSEMBLE'A DO ESTADO — Imprensa Official — 1936.

Recebemos 3 volumes dos trabalhos da Assembléa Constituinte e da Assembléa Legislativa do Estado, e mais um da Synopse dos mesmos trabalhos, comprehendendo toda a actividade legislativa de 8 de abril a 10 de julho de 1935 e de 11 de julho a 30 de dezembro de 1935.

Esses volumes foram organizados pelo dr. Philemon de Albuquerque, director da secretaria da Assembléa e constituem um subsidio de primeira ordem para a historia da vida politica de Pernambuco, naquelle periodo.

A boa ordem com que tudo foi coordenado representa sem duvida um esforço da secretaria da Assembléa, que merece ser mencionado.

O aspecto graphico dos volumes, impressos na Imprensa Official, está igualmente recommendavel.

LACERDA FILHO — "Euclydes da Cunha" — União Editora — — João Pessoa — 1936.

Com este ensaio do sr. Lacerda Filho, um dos novos escriptores sergipanos, inicia a **União Editora**, de João Pessoa, a publicação de livros de intellectuaes do norte, incentivando, assim, um movimento editorial tão necessario entre nós.

Com um carinho accentuado e um espirito de observação, estuda o sr. Lacerda Filho a figura dramatica e agitada de Euclydes da Cunha.

Si bem que em certos pontos não se possa concordar com o autor, louvamos o esforço, a honestidade e a dedicação com que realizou o seu ensaio, estudando a vida e obra do escriptor de **Os Sertões**. — W. P.

"DRENAGENS TRANSCHOLECYSTICAS DAS VIAS BILIARES" — Prof. Caetano Zamitti Mammana. — Cia. Melhoramentos de São Paulo.

E' um interessante volume, de cerca de 200 paginas, onde o prof. Zamitti Mammana desenvolve o assumpto com marcada proficiencia, o que valeu louvores do notavel cirurgião francez Victor Pouchet.

Editado pela Companhmia Melhoramentos de São Paulo, essa obra conseguiu, com os melhores encomios, o premio Alvarenga de 1935 na Academia Nacional de Medicina.

O livro do prof. Z. Mammana não é util somente na parte propriamente technico-cirurgica, exposta com grande clareza e abundante documentação radiographica, constituindo essa materia toda a segunda e terceira partes, as principaes da obra, mas, a sua primeira parte, consagrada á anatomia medico-cirurgica, interessa pela sua exposição didactica feita pelo autor com especial cunho pratico.

Concurso de livros infantis

Serão conferidos premios de oito, cinco e dois contos de réis — A apresentação dos trabalhos será encerrada no dia 28 de fevereiro de 1937

O governador do Estado recebeu o seguinte telegramma do Rio de Janeiro:

"Solicito a v. excia. fineza mandar divulgar pelo orgão official desse Estado e por outros meios de que disponha seguinte edital concurso de livros infantis promovido por este ministerio: "Ministerio da Educação e Saude Publica — Concurso de livros infantis — De ordem do sr. ministro da Educação, a commissão de literatura infantil faz publico que se acham abertos os tres seguintes concursos: 1º. — Para um livro para creança até sete annos de idade; 2º. — para um livro para creanças de oito a dez annos de idade; 3º. — para um livro para creanças de mais de dez annos de idade.

Esses concursos obedecerão ás seguintes condições: 1º. — O livro para creanças até sete annos de idade deverá ser em prosa ou em verso, as estampas deverão estar ligadas pelo mesmo assumpto, formando uma só historia, a exemplo do livro francez "Histoire de Baba, le petit elephant", de Jean Brunoff.

2º. — O livro para creanças de oito a dez e de mais de dez annos de idade poderá consistir numa narrativa unica, a exemplo de "A Ilha do Thesouro", de Robert Stevenson, ou numa serie de contos.

3º. — Os trabalhos dactylographados em tres vias e assignados com pseudonymos deverão ser acompanhados de um enveloppe fechado que conterá o nome e a residencia do autor.

4º. — Os originaes deverão ser entregues ao ministerio da Educação até o dia 28 de fevereiro de 1937.

5º. — Só se aceitarão obras originaes, ineditas e escriptas no idioma nacional.

6º. — Só poderão concorrer brasileiros natos ou naturalizados.

7º. — Aos concursos não serão admittidos membros da commissão de literatura infantil.

8º. — A commissão de literatura infantil, julgadora dos concursos, poderá deixar de classificar os trabalhos apresentados, se os não julgar merecedores de premios.

9º. — Serão conferidos os seguintes premios para cada um dos concursos: a) — Um premio de oito contos de réis ao livro classificado em primeiro logar; b) — Um premio de cinco contos de réis ao livro classificado em segundo logar; c) — Um premio de dois contos de réis ao livro classificado em terceiro logar.

10º. — Os premios não serão desdobrados.

Rio de Janeiro, 17 de setembro de 1936. (aa) — Lourenço Filho, Manoel Bandeira, Maria Eugenia Celso, José Lins do Rego, Elvira Niziuska, Jorge de Lima, Murillo Mendes."

Antecipando agradecimentos, envio a v. excia. cordiaes saudações. (a) **Gustavo Capanema**, ministro Educação e Saude Publica."

INCENDIADAS AS OFFICINAS DO "CORREIO DA MANHA"

QUASI DESTRUIDA A MACHINA DE ROTOGRAVURA

RIO, 21 (A. M.) — Registou-se hoje um incendio nas officinas do "Correio da Manhã".

As chammas quasi destruiram a machina de rotogravura que ficou bastante damnificada.

Summario da Imprensa

UNIVERSIDADE — Entrará em circulação, na proxima semana, o n. 5 de **Universidade**, revista da classe academica, sob a orientação de Rodrigues de Miranda.

O presente numero, que vem accrescido de uma secção permanente sobre "Cousas de Portugal", com largo noticiario e illustrações de Hello Feijó, insere collaboração de: Fidelino Figueiredo, Nuno Simões, Teixeira Soares, Nilo Pereira, Rodrigues de Miranda, Waldemar Lopes, Odorico Tavares, Pedro Calheiros Bomfim, Adherbal Jurema, Moacyr Montenegro, Deolindo Tavares, Gentil Mendonça e Alfio Ponzi.

Universidade publicará, ainda, uma carta inedita de Aluizio de Azevedo, com uma nota explicativa do escriptor Gilberto Freyre.

— O n. 2, do mez de agosto ultimo, do **Nosso Lar**, orgão da Empresa Paulista de Construcções e Sorteios.

—

I. D. O. R. T. — O n. 56 da revista **mensal** mantida pelo Instituto de Organização Racional do Trabalho de São Paulo, foi publicado e traz, nessa tiragem do mez de agosto interessante artigos sobre assumptos da especialidade.

O summario é o seguinte: A psychologia da musica e a sua applicação no meio escolar — J. Lellis Cardoso: A racionalização do trabalho e a sylvicultura — Eng. Mansueto Koscisnky; Escolha dos typos de officinas — Eng. Lucas Lopes; Duvidas e reflexões sobre a evolução — Aldo Mario de Azevedo; Actividades da primeira divisão: A organização scientifica no estrangeiro; Pensamentos esparsos.

SOLICITADAS

A VERDADE E' ESTA

Convido LUIZ LEITE BRAZILIANO DA COSTA, concordatario de Felix Braziliano da Costa & Companhia, a vir pagar a conta que me deve. Não o fazendo quanto antes, mandarei reabrir sua fallencia.

João Pessôa, 6 de Agosto de 1936.

João da Costa Frazão

Reconheço a firma supra de João da Costa Frazão; dou fé. — João Pessôa, 6 de 8 de 1936. — Em testemunho (signal) de verdade. — O 1.º Tabellião Publico. — **João Nunes Travassos.**

AGRADECIMENTO

Isaura Coêlho de Sá; Edson Pereira de Sá, sua mulher e filhas; Fernando Pereira de Sá, sua mulher e filhos; Arlindo Pereira de Sá, sua mulher e filhas; Victor Neves de Oliveira, sua mulher e filhas; Abelardo Pereira de Sá e sua mulher; Maria de Lourdes de Sá e Augusta Silva Sá e seus filhos, se confessam muito penhorados aos parentes e amigos que comparecerem ao enterramento e assistiram ás missas celebradas por alma de seu inesquecivel esposo, pae, sogro, avô, irmão, cunhado, tio e enteado ALVARO PEREIRA DE SA' e bem assim aos que, pessoalmente ou por meio de cartas, cartões e telegrammas, se associaram á sua grande dôr, hypothecando a todos immensa gratidão.

AOS QUINTANNISTAS DO ART. 100

Estão convidados a comparecer hoje ao COLLEGIO SALESIANO, para uma grande reunião, ás 19 e 1|2 horas, todos os quitannistas do art. 100 que se interessam em prestar exame vestibular no proximo anno.

Nesta reunião serão lidas as communicações recebidas do Rio de Janeiro e definitivamente assentadas as ultimas providencias.

Ha apenas 48 horas para os interessados se apresentarem á commissão e aos tabellionatos para legalização de documentos.

A MELHOR RECOMENDAÇÃO.

MUITO BEM ! ÓTIMA A SUA CARTA DE APRESENTAÇÃO. VEJAMOS, AGORA, QUE SABE O SENHOR.
- ESCREVE Á MÁQUINA ?
- NÃO, SENHOR.
- MAU.
- SABE CORRESPONDENCIA COMERCIAL
- NÃO, SENHOR.
- MAU, MAU.
- É TAQUIGRAFO ?
- NÃO, SENHOR.
- QUE SABE O SNR., AFINAL ?
- ? ? ?

NÃO, MEU AMIGO, TENHA PACIENCIA. ASSIM NÃO POSSO ACEITA-LO. PROCURE UMA BOA ESCOLA, A "REMINGTON" POR EXEMPLO, E DEPOIS DE BEM PREPARADO, VOLTE TRAZENDO A SUA "MELHOR RECOMENDAÇÃO" QUE É A COMPETENCIA.

- ESCOLA REMINGTON -
Director: EMILIO KUHLMANN
Rua João Pessôa, 259, 1º
(Altos da Casa Pratt)

A ESCOLA DOS BONS EMPREGOS

A OPILAÇÃO... QUE HORROR!

DOIS MEZES DEPOIS...

Grande flagello. Antes a fraqueza muscular, a anemia, o desanimo, a barriga grande, as crianças comiam terra e tinham somno agitado, *TUDO DESAPPARECEU.* Era *vermes intestinaes.* Foi tão facil... O chefe da familia deu o

VERMIOL RIOS

LIQUIDO E PEROLAS SEM CHEIRO-SEM SABÔR

DEP. ARAUJO FREITAS & C.ª - OURIVES 88 - RIO

Espectaculo inédito para o Recife, a grande prova nautica de domingo, revestiu-se do maior brilhantismo

Os valorosos tripualantes da yole alvi-rubra Lilia, vencedores do classico governador do Estado na distancia de 5.000 metros. Compõem a guarnição: Luiz Martins, patrão, Eugenio H. Leitch, Edgard Bezerra Leite, Vanildo Antunes, André Cavalcanti, Ernani Granville, Gustan Gonçalves, Alivio Simões Barbosa e Luiz Brootherood

No plano superior — Yoles do Nautico e Sport vencedoras em 1.º e 2.º logar, respectivamente. No plano inferior — A menor distancia que o Barroso poude chegar da sua competidora alvi-rubra

De parabens a Federação Pernambucana de Desportos que promoveu essa festa

O espectaculo que o Recife assistiu domingo pela manhã, foi de um brilhantismo inedito. Tornou-se por isto mesmo um acontecimento incommum.

Os mais optimistas apologistas da grande festa nautica ficaram surpreendidos com a galhardia e o brilho da grande disputa nautica, que marcou uma phase de decisiva e absoluta victoria dos sports nauticos no Recife, seja para conferir a F. P. D. os grandes applausos pelo exito do classico Governador do Estado", seja para elevar muito mais alto ainda, as honras que cabem ao Nautico,—o grande veterano pernambucano.

Porque o triumpho obtido pelo Nautico e pela Federação é daquelles que difficilmente se verificam.

A mentora porque recebeu do povo a grandeza da sua solidariedade; aquelle porque conquistou uma victoria, sem desfallecimentos, sem subterfugios, sem arranjos e restricções, vencendo de ponta a ponta o seu mais forte competidor — o Barroso —, que por signal, fôra o favorito da grande corrida, quer pela excellencia da sua embarcação, quer pela apregoada performance dos seus remadores.

UMA GRANDE ASSISTENCIA

O classico governador do Estado foi assistido por uma incalculavel multidão. Todo o longo percurso do caes, desde a praia de Santa Rita até o armazem B estava apinahdo de pessoas.

A composição de 12 carros que a administração do Porto poz a disposição da Federação esteve lotada de associados dos clubs, convidados, familias e autoridades.

O trem acompanhando a corrida nautica deu um aspecto nunca visto a uma prova nautica do Recife.

E quando a guarnição do Barroso extenuada, confessou sua fraqueza ou sua indisciplina, abandonando o pareo, a massa popular não tinha limites para conter o seu enthusiasmo consagrado o Nautico, o resistente campeão do mar.

A CORRIDA

De Cinco Pontas, onde estavamos no trem especial, não podemos, mesmo de binoculo, apreciar os detalhes da partida. Mas o facto é que, para um percurso tão longo, numa prova que requer resistencia, a menos de grave accidente na palamenta ou na embarcação, qualquer pequeno atrazo á voz de "larga", não é factor apreciavel, como desvantagem.

Queremos acreditar que a partida tenha sido dada normalmente, depois da classica e innevitaveis demoras no alinhamento, nas balisas de saida.

Assim, pelo que podemos apreciar até que as guarnicões se destacaram e se tornaram distinctos os seus movimentos e cadencias, o atrazo, sensivel e injustificavel, desde logo, da guarnicão do Sport só se justificava pela inferioridade technica da mesma.

As guarnicões do Nautico e do Barroso ao alcancarem a draga "Cobrasil" junto ao molhe dos arrecifes, era já visivel o esforco do "oito" alvi-marron para desfazer a franca vantagem da yole alvi-rubra, separada já da sua competidora por 2 ou 3 comprimentos. Desde ahi é que podemos acompanhar os detalhes technicos do pareo.

Era franca no seu rythmo a remada alvi-rubra, emquanto os do Barrozo, com remada apressada, continuavam a querer disputar a "ponta."

Ahi, surgiu a nosso ver, o grande erro technico da guarnição alvi-marron, que serviu todavia para pôr á prova a excellencia das condições de treinamento dos alvi-rubros e a sua technica no fazer o percurso. Temos que o patrão do alvi-marron sacrificou a sua guarnição. De pé, de peito contra o vento, forçando maior calado á pôpa da sua embarcação, exigiu da sua guarnição um esforço inutil e prejudicial.

Não se comprehende, effectivamente como em pareo longo, um patrão, em vez de procurar conservar simplesmente a sua desvantagem, poupando assim as energias de seus remadores, tenha transformado os primeiros 2.000 metros do percurso, em raia de velocidade. Resultado: consumiram-se as energias e abateu-se a moral da guarnição ante esforço tão desmedido quanto improficuo.

Ao passar, galhardamente, pelas alturas da policia maritima, a embarcação do veterano, em remada mansa, que facilitava consequentemente a respiração dos seus tripulantes, mantinha a vantagem de 2 comprimentos, e pela sua fórma, não dava margem a suspeita da sua merecida victoria Viu-se ahi mais um erro technico do patrão do Barrozo.

Em vez de conservar a distancia, pois estava ainda em meio o percurso) fazendo beneficiar a sua gente do descanco de que ia gozando a tripulação leader, preparando-se assim para o "ataque" final da chegada, pensando talvez que os Veteranos haviam esmorecido, de novo se levanta o patrão alvi-marron e encommenda novo esforco á sua guarnicão, que attendendo ao appello forcou a remada, approximando quasi da pôpa alvi-rubra.

Estes, refeitos, consentiram na proeza inaconselhavel do Barrozo, e quando parecia que iam perder a "luz" que os separavam, vinte remadas energicas, garantiam de novo a distancia, que, dahi por deante, somente teria de augmentar.

Viu-se, ao passarem as guarnições pelos armazens 7 e 6, que o sota-prôa e o 2º centro da guarnição do Barrozo remavam o primeiro com difficuldade, e o 2º visivelmente cançado.

O Nautico todavia continuava galhardamente a avançar, numa remada rythmica, sob o commando bem orientado de Luiz Martins, o grande timoneiro pernambucano.

Não sabemos se com o esforço empregado, houve alguma avaria no barco do Barrozo, porem, nada vemos que possa justificar ter essa guarnição arvorado em frente ao armazem 3, quando o Sport vinha tão atrazado que nem sequer parecia concorrer ao pareo. O Barrozo devia ter levado a sua yole até á raia da chegada, ainda que lá chegasse só a quatro remos.

Salvo motivo imperioso, não é sportivo desarvorar como o fez.

Neste ponto é de salientar o amor-proprio, a disciplina sportiva do rubro-negro, que, tão merecidamente lhe proporcionou o segundo logar, dando uma lição ao Barrozo que não mais deve esquecel-a.

—

A guarnição do Nautico recebeu as maiores demonstrações de alegria do povo, que soube fazer justiça ao seu grande triumpho.

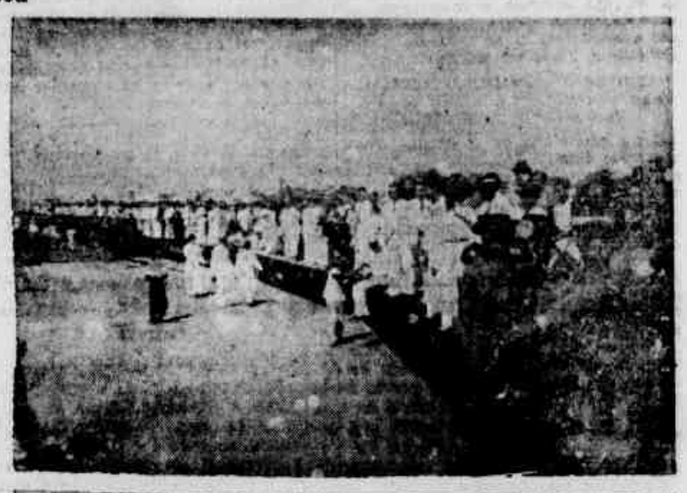

A composição das Docas do Porto com os convidados e a guarnição alvi-rubra quando era ovacionada

Campeonato Pernambucano de Tennis

O America e o Country Club triumpharam sobre o Derby Club e o Club Allemão

Continuou domingo o campeonato pernambucano de tennis superintendido pela F.P.D.

Jogaram America x Derby Club e Country Club x Club Allemão.

As provas estiveram bastante concorridas, o que vem demonstrar o interesse com que a sociedade pernambucana o está acompanhando.

O America, que foi derrotado pelo Nautico, conseguiu sobrepujar a turma do Derby Club, victoriosa do Sport Club.

Foi um jogo bem disputado, como prova o score de 5x4 da victoria.

No jogo do Country e Club Allemão, este não poude conter as investidas da turma local e assim foi derrotado por 5x3.

O resultado geral foi o seguinte:

Campo do Derby:
AMERICA F.C. — 5.
DERBY TENNIS CLUB — 4.
Campo do Country Club:
COUNTRY CLUB — 5.
CLUB ALLEMÃO — 3.

Para domingo proximo, a tabella organizada marca dois encontros: — Club Allemão x Nautico e Sport x Country Club.

Arthur Cavalheira será homenageado no dia do seu regresso ao Recife

Pelo Neptunia, que aportará sabbado proximo ao Recife, viajará Arthur Carvalheira, de regresso do seu passeio ao Rio de Janeiro. Os seus amigos e admiradores alvi-rubros vão homenagear-o com uma festa, sabbado, na séde do Club Nautico, quando lhe será offerecido um rico relogio de ouro, em exposição na Joalharia Salahthiel.

Somente applausos merece esse gesto dos amigos de Arthur Carvalheira.

CENTRO SPORTIVO DO PINA

De ordem do presidente interino estão sendo convidados todos os socios, para uma reunião hoje ás 20 horas, afim de tratar assumptos importantes.

GOYAZ SPORT CLUB x BOMFIM ATHLETICO CLUB

Conforme foi annunciado realizou-se no domingo, com numerosa assistencia o esperado encontro entre as duas equipes acima, saindo vencedor no primeiro e segundo quadros o Goyaz pelo score de 4x0 e 1x0, respectivamente.

CONSELHO DELIBERATIVO DO SPORT CLUB

Estão sendo convidados todos os membros deste Conselho para uma reunião ás 20 horas de hoje na séde social, para tratar de assumpto de relevancia para o club.

Tratando-se de segunda convocação, o presidente está encarecendo a presença de todos os conselheiros.

Ja' se pode tomar banho de mar

Maillots para senhora, desde 12$000 a 20$000 — Maillots de lã pura para senhora, desde 30$000 a 60$000 — Roupinhas de banho, para creança, desde 4$000 — Calções para homem, desde 4$000 — Sapatos toucas, roupões para todos os preços

TUDO PROMPTO OU SOB MEDIDA DE QUALQUER FIGURINO QUE FOR APRESENTADO

POR ESSES PREÇOS SO' SE PODE ADQUIRIR

Do fabricante ao consumidor

E' na Malharia Imperatriz

RUA DA IMPERATRIZ, 102

Federação Pernambucana de Desportos

GABINETE DA PRESIDENCIA — Acto n. 92 — O presidente da F. P. D., de accordo com a indicação do director do Departamento de Desportos Terrestres, resolve nomear o sr. Harry Leça, sub-director da secção de Tennis, desse Departamento.

Em 18-9-1936.

(a) Carlos Rios, presidente.

Acto n. 93 — O presidente da F. P. D., attendendo á representação que lhe foi encaminhada, resolve applicar ao America Football Club e ao Sport Club do Recife, a multa de 50$200 por infracção ao artigo 11º. do Regulamento para o campeonato de volley-ball, ficando ambos prejudicados na forma do artigo 17º. do mesmo Regulamento, na contagem dos respectivos pontos.

Acto n. 94 — O presidente da F. P. D., de accordo com a representação que lhe foi encaminhada, resolve applicar o disposto no artigo 44º. do Regulamento do Departamento de Desportos Terrestres, multando em 30$000 os srs. Antonio Casado Junior, José Cindoaldo e Affonso Ferreira Junior, faltosos como juizes escalados aos jogos officiaes dos 2os. quadros Nautico x Iris, Torre x Great Western e Juvenil America x Flamengo e bem assim os representantes do America e do Sport Club, como delegados dos jogos Torre x Great Western e Juvenil America x Flamengo, respectivamente.

Conselho de Julgamentos — O presidente deste Conselho convoca uma reunião para hoje, ás 20 horas, na séde da F. P. D., pelo que encarece o comparecimento de todos os srs. conselheiros.

Departamento de Desportos Terrestres — Este Departamento está convidando os representantes dos filiados Santa Cruz e America para uma reunião hoje, ás 19 e 30, na séde desta Federação, para escolha de juizes do jogo de quinta-feira proxima, entre os citados clubs, no campo do Tramways Sport Club.

Departamento de Desportos Aquaticos — Classico Estados Unidos do Brasil — De accordo com o presidente, este Departamento organizou o seguinte Regulamento para as tres eliminatorias entre os clubs filiados que se realizarão nos dias 11, vs 14 e 30, 18, ás 7 horas e 25, ás 14.00 do mez de outubro, para concorrer no Rio de Janeiro ao Classico Estados Unidos do Brasil que se verificará no proximo dia 15 de novembro.

REGULAMENTO — Yoles a oito remos — 5.000 metros. Percurso: da ilha do Pina ao Armazem B, das Docas.

Raia — A raia será livre depois da ultima boia que se encontra ao sair da curva na corôa do Passarinho.

Qualquer guarnição que não attender esta determinação ficará desclassificada.

TORNEIO NO CAMPO DO SANTA CRUZ

OS CONCURRENTES — RESULTADO DAS PROVAS

Realizou-se ante-hontem o torneio no campo do Santa Cruz, promovido pelo bloco C. M. Flôr do Amôr, com os encontros dos clubs Tacaruna, Bom Successo, Botafogo, Agua Fria, Avon e Soledade. Nessa prova os concurrentes foram classificados na seguinte ordem:

1.º — Tacaruna venceu por ter o Bom Successo chegado atrazado. 2.º — Agua Fria, venceu o Botafogo, por 1 corner. 3.º — O Soledade vence o Avon por 1 corner. 4.º — Tacaruna e Soledade, o tempo prorogou-se três vezes, fazendo o Soledade goal contra um corner. Na virada o Tacaruna empata, faltando minutos para o termino o Tacaruna commette corner que o juiz não pune, e Soledade protesta. Novo tempo, com mais 2 minutos vence o Tacaruna injustamente por mais 1 goal, após o tempo exgotado, depois da victoria do Soledade. 5.º — Tacaruna-Agua Fria, venceu o segundo por 1 corner. Prelio principal — Avaby-Ypiranga — 1 x 1

EMPATARAM O ELITE, DE GOYANNA, E O BOTAFOGO, DE JOÃO PESSOA

A PROVA DECORREU ANIMADA

GOYANNA, 21 (Para o DIARIO DE PERNAMBUCO) — O jogo de hontem realizado nesta cidade entre o "Elite", club local, e o "Botafogo", da Parahyba, decorreu num ambiente de grande enthusiasmo e cordialidade.

A prova [illegible] um empate pelo score de 1 x 1.

As provas sportivas da tarde de domingo

O Iris abate o Nautico pela contagem de 3x1

Surprezas e ausencia do senso de responsabilidade, por parte dos defensores alvi-rubros

No plano superior — Uma escapada do extrema esquerda alvi-azul que não produz resultado. Salsinha e Clelio acompanham a jogada. Em baixo — Avelino persegue Duda e obriga-o a concuir fóra

A principal partida da tarde de domingo foi sem duvida a que se feriu entre as turmas do **Nautico** e do **Iris**.

Mesmo assim, a assistencia que afluiu ao campo dos Afflictos foi pequena, tal a convicção da victoria absoluta do quadro alvi-rubro. Todos os palpites favoreciam ao veterano. Mas, lembrando aquella celebre derrota do **America** — que se portou em melhores condições, sem desanimar um instante, — os rapazes do **Nautico**, como se ignorassem o senso da responsabilidade, entregaram-se a um jogo, sem o menor interesse pouco importancia ligando ao rival, inferior em numero — 10 homens apenas —, em technica, em conjuncto, para serem surprehendidos com uma reacção brilhante dos alvi-azues, e assim derrotados. Uma derrota que se impoz não porque merecesse o glorioso alvi-rubro, com um passado que é a historia brilhante da sua vida, mas pelo desapreço dos seus defensores, esquecidos de que têm um dever a cumprir a defesa do seu pavilhão no campo de sports.

O **Nautico** perdeu felo para o **Iris** porque os seus homens quizeram menosprezar os seus rivaes e estes, como que feridos no seu amor proprio, repelliram e venceram.

—

O jogo teve duas phases distinctas Uma no primeiro tempo, com o dominio completo do **Nautico**. A sua defesa passou todo o tempo a empurrar o balão para a frente e o ataque alvi-rubro a esperdiçar todas as jogadas. Zezé fez tres centradas fulminantes frente ao arco de Cicero e nenhum ponteiro se encontrava collocado para cortar o centro e enviar a goal. A linha de ataque foi um sacco de gatos do desentendimento.

A outra phase no segundo tempo foi do dominio do **Iris** que soube aproveital-o marcando dois tentos legitimos e lindos. Dizemos dois, porque o que resultou do **penalty** foi injusto. Não houve a pena de Salsinha.

Não houve toque. A jogada foi de frente e o balão bateu na região gastrica do zagueiro alvi-rubro. Fernando tornou-se não somente rigoroso, como injusto.

Não podia e nem devia impor uma pena de falta que não existiu.

—

A victoria do **Iris** merece destaque. Jogando com dez homens, soube portar-se com muito brilho.

—

Sem que modifiquemos os termos acima, precisamos a bem da verdade, resaltar a falta dos dois elementos de vulto no ataque alvi-rubro — Arthur e Celso. Este por estar doente; aquelle por se encontrar no Rio.

As substituições não approvaram.

—

O sr. Fernando Rodrigues teve falhas. Deixou passar varias faltas visiveis, marcando entretanto um **penalty** injustificavel.

O SCORE

Foi de 3x1 o score do jogo. Marcou o unico tento do **Nautico** o center alvi-rubro Fernando. Os tentos do **Iris**, foram marcados pelo avante Guerra.

MOVIMENTO GERAL

Iris		Nautico
6	Toques	8
5	Faltas	4
3	Fóra de jogo	1
5	Escanteios	2
0	Pena maxima	1
19	Defesas	3
3	Foals	1

A PROVA SECUNDARIA

Foi vencida pelo **Nautico** pela marcação de 6x0.

—

O TORRE DERROTADO PELO GREAT WESTERN

Uma outra surpreza da tarde. O jogo entre o **Torre** e o **Great Western**. Os ferroviarios confirmando as suas melhoras conseguiram derrotar brilhante o team do **Torre** pelo score de 3x1.

Os rubros jogaram bastante mas não poderam conter as arrancadas dos ferroviarios.

—

O jogo dos segundos quadros não se realizou a falta de juiz.

O Campeonato Sul-Americano de Cyclismo

Brasil, Chile, Argentina, Uruguay e Perú

O recente campeonato nacional de motocyclismo — Antonio Sete, vencedor, é pernambucano. No cliché, Sete está ao lado de sua esposa logo após o termino das provas

RIO, 21 (A.M.) — Quando do regresso ao Chile da embaixada chilena, que representou o paiz irmão nas Olympiadas de Berlim, esteve no Rio o sr. Santos Alende, chefe da embaixada e presidente da **Federação Cyclista do Chile**, que, aproveitando a opportunidade, esteve em contacto com os directores da **Federação Cyclista Brasileira**, afim de convidal-a a participar do campeonato sul-americano de cyclismo que será realizado em 1937 em Valparaizo por occasião das festas commemorativas do seu Centenario.

AS PROVAS

O programma do campeonato sul-americano de cyclismo consta de tres provas sendo uma de 1.000 metros, outra de 25.000 metros e outra de 100 kilometros.

As duas primeiras provas serão disputadas em pista e a de 100 kilometros em estrada.

Cada paiz concurrente poderá inscrever dois corredores em cada prova obedecendo a regulamentação as leis da **Union Cycliste Internationale**.

AS EMBAIXADAS

As embaixadas de cada paiz serão compostas de seis cyclistas e um chefe de embaixada. Todas as despesas de viagem e estada por vinte dias no Chile correrão por conta da Federação Cyclista do Chile.

Como se verifica os nossos corredores que pela primeira vez tiveram ensejo de participar dos Jogos Olympicos de Berlim vão agora ter opportunidade de correr ao lado dos mais destacados "azes" do pedal da America do Sul.

O que necessario se torna é que desde já seja iniciada a preparação e que o Brasil envie a Valparaizo os seus melhores corredores.

VOLLEY-BALL EM CAMPINA GRANDE

EM TORNO DO JOGO "SANTA CRUZ" x "C. E. 243"

Recebemos de Campina Grande com pedido de publicação, o seguinte:

"Com relação a uma nota mandada publicar por um dos directores do *C. E. 243*, sob o titulo *"O Santa Cruz derrotado pelo America*, o *Santa Cruz Volley-ball Club* sente-se na contigencia de vir em publico dar uma satisfação afim de desfazel-a.

No dia 7 de setembro, perante numerosa assistencia, jogaram sem conhecimento e consentimento da A. D. C. os filiados *C. E. 243* x *Humaytá*, tendo antes o capitão de nosso quadro lançado um desafio aos seus collegas para uma disputa amistosa, o que foi promptamente acceito.

Vencedor que foi, o *C. E. 243*, o *Santa Cruz* e *Não um combinado*, integrado apenas com um jogador do *America*, entrou em campo disposto a não se deixar abater pelo seu temivel competidor, o que conseguiu facilmente, impondo-lhe esmagadora derrota. Um dos directores do *243* não se conformando com a derrota de seu club, julgou diminuir o *Santa Cruz*, mandando publicar um jogo realizado ha dois mezes passados, entre o nosso club e o poderoso conjuncto do *America*, tendo vencido este. Derrotas como esta nos enobrecem e incentivam-nos a uma melhor rehabilitação, porque sabemos tambem, perder.

O *Santa Cruz*, com a presente nota quiz somente provar que houve um jogo e não um *treino* conforme foi noticiado e não voltará mais ao assumpto."

PRAZERES SPORT CLUB

RESULTADO DA ASSEMBLE'A GERAL

Em assembléa geral extraordinaria realizada no dia 19 do corrente, ficou resolvido o seguinte:

a) devido a renuncia do director dos sports, foram eleitos auxiliares das secções de foot-ball, volley-ball e basket-ball, os srs. José Osmar Basto, Lafayette C. Filho e Alexandre Padilha.

b) foi nomeado director de séde, o sr. Newton Pessôa.

PRAZERES x C. S. SOLEDADE FOOT-BALL

Para o jogo de domingo dos clubs acima referidos, o auxiliar da secção de foot-ball do *Prazeres* está pedindo o comparecimento de todos os jogadores e reservas dos 1º e 2º quadros na séde social ás 13 1|2. O jogo que promette ser animado, se effectuará no campo do *Santa Cruz*, na Encruzilhada.

BRAHMA x ANTARCTICA

Realizou-se domingo ultimo no campo do primeiro o esperado encontro dos clubs acima. Depois de grande luta não houve vencido nem vencedor, terminando a pugna ás 17 horas, com o seguinte resultado: *Brahma* 1; *Antarctica* 1.

Os quadros formaram assim:

Brahma — Ceciliano, J. Andrade, Pinguinho, J. Lucio, Orobe, Cabelleira, J Climaco, M. Romão, Cosme, Zequinha e Orlando.

Antarctica — Lacerda, Ferreirinha, Osman, Julio, Octacilio, Gato, Martins, Meia-noite, Sebastião e Parafuzo.

O juiz foi o sr. Liborio dos Anjos.

FESTA DA PRIMAVERA NO NAUTICO

A SUA REALIZAÇAO NO PROXIMO SABBADO

No proximo sabbado 26 do corrente no dancing dos alvi-rubros, se realizará a tradicional *Festa da Primavera*, a festa chic dos veteranos.

Este anno, a *Festa da Primavera*, será a festa das côres, abolida como foi a exigencia de côr determinada nos trajes femininos.

Nessa polychromia, Capiba e o seu Bando Academico, executarão as mais recentes novidades musicaes, cujos originaes acaba de receber do sul do paiz.

E' grande já o numero de mesas reservadas pelas melhores familias de nossa sociedade, que prestigiam as festas do Veterano.

Restam tambem poucos ingressos para solteiros, estranhos ao quadro social, os quaes poderão ser obtidos mediante requisição escripta de associados, encaminhada pelo mordomo da séde, bem como a reserva das mesas restantes.

SPORT CLUB DO RECIFE

Secção de basket-ball — Feminino — Realizando-se hoje mais um treino para as *sportwomen* rubro-negras, o director convida para estarem as 20 horas em nossa quadra social.

SPORT CLUB FLAMENGO

Reune-se hoje ás 20 horas, na séde social, á rua da Imperatriz, o Conselho Superior do *Flamengo*, afim de ser resolvido assumpto de urgencia.

CLUB NAUTICO CAPIBARIBE

O director dos sports terrestres está encarecendo o comparecimento de todos os amadores componentes do 1º, 2º quadros e juvenil ao treino individual que realizará hoje ás 20 horas no parque da séde social.

EMPATARAM O S. CHRISTOVAM E O ANDARAHY

RIO, 21 (A. M.) — No jogo realizado entre o São Christovam e o Andarahy, o score assignalado foi de 2x2.

OS JOGOS DE FOO-BALL EM CURITYBA

CURYTIBA, 21 (A. M.) — O Botafogo, do Rio, empatou com o Athletico daqui, no jogo de hontem.

O resultado foi 1x1.

A delegação botafoguense regressará terça-feira, pelo **Itatinga**.

FOOT-BALL ENTRE A ARGENTINA E O URUGUAY

UM SCORE DE 2 x 1

MONTEVIDÉU, 21 (A. M.) — Na partida de foot-ball, hontem, o seleccionado uruguayo venceu o argentino pelo score de **2 x 1**.

O embate Fluminense e Flamengo, no Rio

Reportagem photographica do DIARIO DE PERNAMBUCO — No jogo de ante-hontem no Rio entre o Flamengo e o Fluminense — Alfredo cabecea e Batataes tenta alcançar a bola que passa alto

RIO, 21 (A.M.) — O encontro entre o Flamengo e o Fluminense, ambos invictos no torneio aberto, terminou com a victoria do esquadrão rubro-negro, pelo score minimo.

Estreou no quadro derrotado o jogador paulista Raul, cuja actuação foi muito segura a principio do jogo. Depois decaiu em virtude da severa marcação do player Fausto

O primeiro tempo terminou sem que o "placard" marcasse qualquer vantagem para os quadros em campo.

No segundo, Sá, de um passe de Leonidas, conseguiu illudir a defesa do tricolor, marcando, numa escapada fulminante, o tento da victoria.

A actuação do juiz Santa Rosa conseguiu agradar a multidão e os proprios preliantes pela sua imparcialidade.

A renda bruta do jogo ascendeu a mais de 76:000$000.

Compareceram 21.600 pessoas.

Com a sua victoria o rubro-negro passou a deter sosinho o titulo de invicto do torneio aberto.

Corridas nauticas de domingo

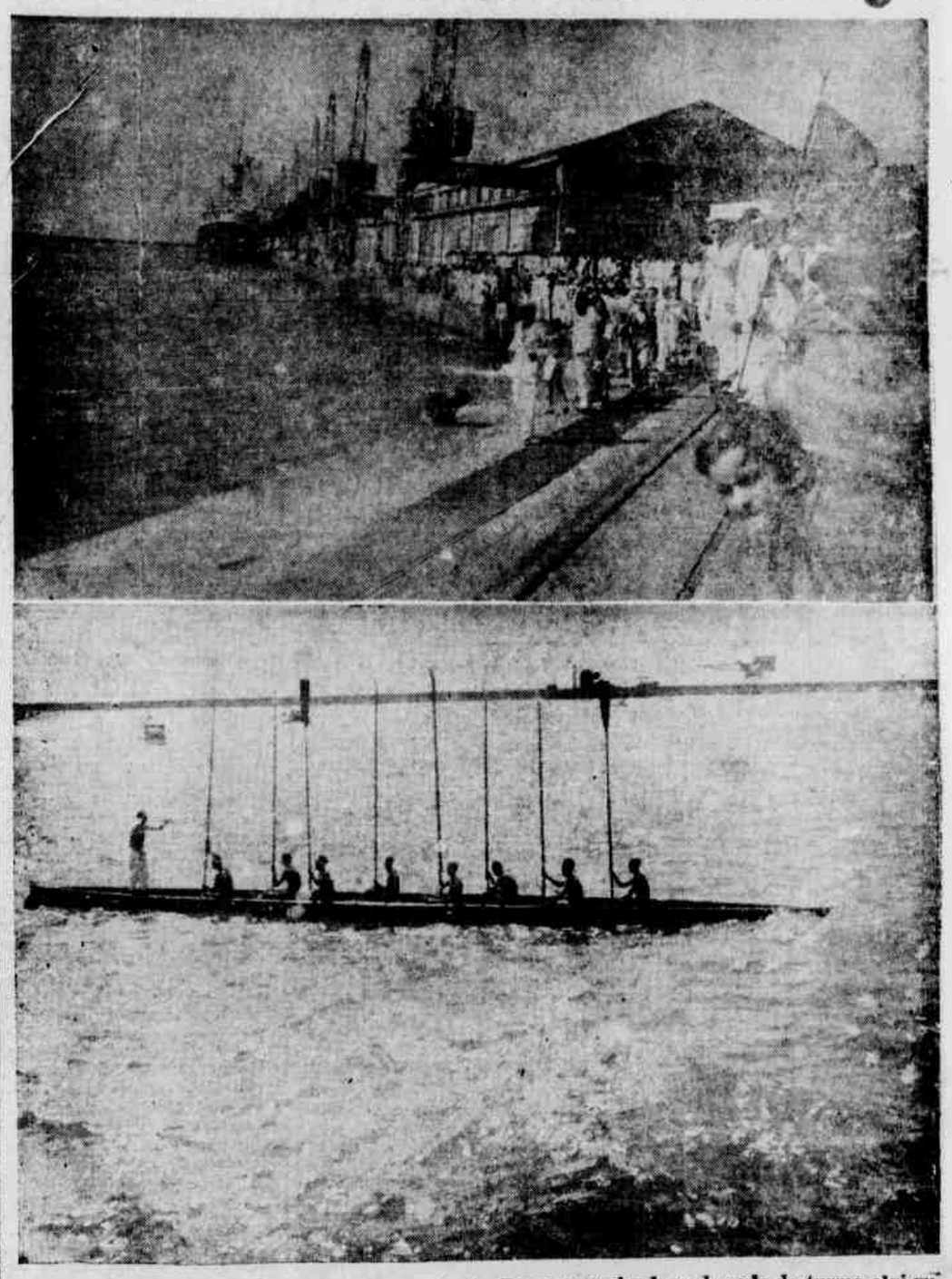

Ao alto, a assistencia em frente ao armazem 1 das Docas, apreciando a chegada da turma alvi-rubra. Em baixo — Alvi-rubros arvorados após a sua estrondosa victoria

Victima dum fio electrico

O operario da **Tramways** João Cavalcanti, de 30 annos de idade, residente na Casa Amarella, quando trabalhava ante-hontem, no alto de um poste, á rua Esmeraldino Bandeira, soffreu um grave accidente.

Colhido por um fio conductor de energia electrica, o infeliz operario esteve por algum tempo preso ao mesmo, até que automaticamente ficou a corrente cortada.

Nesse momento já bastante queimado, o operario caiu, augmentando desse modo os seus soffrimentos.

Em grave estado com queimaduras de 3º grão em todo o corpo e de fractura, foi o operario transportado em ambulancia para a Assistencia e após os primeiros soccorros, removido para o Hospital Portuguez, onde ficou internado.

MEXICO

MORRE NUM DESASTRE O AVIADOR CONTRERAS

MEXICO, 21 (A. M.) — O piloto civil Fernando Contreras morreu num desastre de aviação no aerodromo de Balbuena.

O MENOR annuncio no MELHOR jornal implica no MAIOR reclame

A "Casa Mauthe"

dispõe de uma linda collecção de despertadores da afamada marca MAUTHE.

Completo sortimento de fornituras para relogios.

Domingos Fidalgo & Cia.

Rua Larga do Rosario, 316

AVISOS E EDITAES

FACULDADE DE DIREITO DE ALAGÔAS

PODER EXECUTIVO

DECRETO N.º 2.284 A
De 17 de julho de 1936

Manda observar o Regimento Interno da Faculdade de Direito, e dá outras providencias.

O GOVERNADOR DO ESTADO DE ALAGÔAS, no uso das attribuições que lhe confere o artigo 1.º, § unico, da Lei n. 1.250, de 1.º de junho de 1936,

DECRETA:

Art. 1.º — A Faculdade de Direito de Alagôas reger-se-á pelo Regimento Interno de 25 de abril de 1933, approvado pela sua Congregação em 6 de maio do mesmo anno, o qual, opportunamente, será apresentado ao Conselho Nacional de Educação, feitas as modificações necessarias para ajustal-o ao quadro de funccionarios estabelecido por este decreto.

Art. 2.º — O pessoal administrativo e o corpo docente da Faculdade serão nomeados pelo Governo do Estado, na forma da legislação em vigor e as disposições expressas deste decreto.

§ 1.º — Serão mantidos os actuaes cathedraticos e livres docentes da Faculdade, cujos titulos serão averbados para os devidos fins.

§ 2.º — O pessoal administrativo constará de:

a) — Um director
b) — Um secretario
c) — Um official
d) — Um bibliothecario-archivista
e) — Um porteiro-bedel
f) — Um servente.

Art. 3.º — Os vencimentos serão os constantes da tabella annexa. Em nenhuma hypothese, salvo autorização especial, as despesas da Faculdade poderão exceder ás suas rendas e mais a dotação orçamentaria.

Art. 4.º — A responsabilidade directa do Estado, quanto ás mesmas, começará a partir da data da publicação deste decreto.

Art. 5.º — A receita da Faculdade, constante da cobrança de taxas e emolumentos creados pelo seu Regimento Interno, será recolhida directamente ao Thesouro do Estado, mediante guia extrahida pelo Secretario e visada pelo Director, devendo ser feita da mesma escripturação, a parte, para sua applicação especial.

Art. 6.º — Revogam-se as disposições em contrario.

O SECRETARIO DE ESTADO DOS NEGOCIOS DO INTERIOR, EDUCAÇÃO E SAUDE assim o tenha entendido e faça executar.

PALACIO DO GOVERNO DO ESTADO DE ALAGÔAS, em Maceió, 17 de julho de 1936, 48.º da Republica.

OSMAN LOURIRO
José Maria Correia das Neves.

Publicado na Directoria Geral da Secretaria de Estado dos Negocios do Interior, Educação e Saude, em Maceió, 17 de julho de 1936.

A. C. Baptista de Nazareth, pelo Director Geral.

FALLENCIA DA SOCIEDADE EXPORTADORA LAFAYETTE, LUCENA, LTDA.

CAMPINA GRANDE

João Leite, liquidatario da Massa Fallida "Sociedade Exportadora Lafayette, Lucena, Ltda.", de accordo com os Arts. 121 e 122 da Lei de Fallencias, faz sciente ao publico que acceita propostas em cartas fechadas devidamente assetadas e datadas para concorrencia da venda de Immoveis, Machinismos, Alcerdorias, Moveis e Materiaes, abaixo discriminados, pertencentes á dita Massa, dentro do prazo de 30 dias a contar da primeira publicação deste edital no jornal official "A União" da Capital do Estado, podendo os interessados dirigir as suas propostas ao mesmo liquidatario que as recebera no escriptorio da Fallida á rua da Concordia n. 79 ou em sua residencia particular á rua da Floresta n. 214, nesta cidade. As propostas serão examinadas no dia 26 de outubro vindouro, ás 14 horas, tudo de accordo com os Arts. acima citados.

PROPOSTA N. 1 — Um predio terreo construido solidamente de tijolos, cal e areia, coberto com telhas de barro, todo forrado, com installação electrica, sito á rua da Concordia n. 79, medindo 11 metros de frente por 17,30 metros de comprimento, com installação sanitaria, uma grande caixa dagua de cimento armado e repartimentos que servem para archivos e etc., onde se acha installado o escriptorio da firma fallida. O piso é de taco em todo o escriptorio e de mosaico nos repartimentos para archivos e installação sanitaria. O dito predio foi recentemente reconstruido. Aos fundos desse predio acha-se um armazem, tambem de construcção solida, com cobertura de zinco, medindo 9 metros por 16 de comprimento e 5 de fundos, onde se acha installada a Secção de Machismos. Ao lado deste um pequeno repartimento, onde se acha installada uma Secção de Officinas, medindo 6,60 metros por 4,55, construcção solida, nova, com cobertura de telhas de barro. Em ambos tem installação de luz electrica; o piso é de cimento. Aos fundos duas caixas dagua de cimento armado. Um grande predio sito á mesma rua da Concordia n. 99 (annexo ao de n. 79), com 43 metros de frente por 43 de fundos e 48 de comprimento, sendo parte reconstruida e parte de construcção nova coberto em parte com telhas de barro e em parte com zinco, construido solidamente com tijolos, cal, areia e vigas de cimento armado, tendo o piso de concreto e cimento. Esse predio está dividido em diversos repartimentos, sendo: um que serve de Almoxarifado medindo 7,85 por 5,45 metros; outro que serve para deposito de fardos prensados de algodão com paredes perfeitas e portas duplas de ferro com 21,30 por 21,30 metros; outro medindo 26,60 por 13,80 metros que serve de Salão de Classificação e Prensamento de Algodão, com paredes perfeitas e portas duplas de ferro, tendo uma clara-boia. Debaixo do piso, de concreto e cimento, tem uma cisterna; outro um armazem com 16,30 por 27,15 metros, de construcção nova e piso de cimento, que serve para deposito de sacas de algodão e fardos prensados, outro medindo 57,40 de comprimento, 23,75 de fundos e 21,60 de frente, parte de construcção nova, parte de concreto e piso ladrilho de cimento, que serve para deposito de algodão em sacas e fardos prensados. Tambem tem uma clara-boia e uma cisterna por baixo do piso. Ha ainda 2 pequenos repartimentos de installação sanitaria. — Estes predios estam cerca de 100 metros da Estação da Great Western. — Um pequeno armazem medindo 8,80 metros de frente por 10,70 de comprimento situado nos fundos dos predios acima, que serve para deposito e officinas, recentemente construido de tijolos, cal e areia com piso de cimento e coberto com telhas de barro. — Uma residencia situada aos fundos dos predios citados acima, com frente para a barragem do Açude Velho, recentemente construido solidamente de concreto, tijolos, cal e areia, medindo 9 metros de frente por 16 metros de comprimento, com gradil na frente. Na parte superior tem uma pequena sala, um quarto e um salão, tendo installação sanitaria todo o piso é de mosaico. Na parte inferior acha-se um repartimento servindo de garagem e um dormitorio. — Um terreno, limpo e revestido com cascalho, com escoamento dagua ligando os fundos dos predios até a barragem do Açude Velho medindo 34 mts. de largura por 63 e por 14. Este terreno, que se acha murado dos lados e com cerca de arame junto á barragem do Açude Velho, serve para guardar algodão e para serviço de classificação e etc. — Uma prensa hydraulica para enfardar algodão denominada "THE CARDWELL MACHINE" com capacidade diaria para 100 fardos de algodão prensado media de 160 kilos, devidamente installada e em perfeito uso de funccionamento, occupando assentada em dois repartimentos dos predios acima citados. Um motor de 50 H. P. marca "FAIRBANKS MORSE", a oleo cru, que acciona a Bomba da Prensa Hydraulica, em perfeito uso de funccionamento, incluindo 3 garrafas de ar, um compressor de ar comprimido. Uma Bomba Hydraulica de alta pressão n. 240, marca THE HYDRAULI ENGINERING & CO. LTD. — devidamente installada e em perfeito uso de funccionamento. Um motor electrico de 3, 1/2 H. P. para accionar o socador da Prensa Hydraulica, em perfeito uso de funccionamento. Um dynamo electrico "MARELLI" de 10 H. P. n. 76391, para fornecimento de luz e um quadro para distribuição, em perfeito uso. Uma Bomba de 6 H. P. "ATLANTA" para puchar agua do Açude Velho para os tanques. Uma Bomba "OTTO" pequena para puchar agua do tanque geral para os pequenos. Um macarico para aquecer a cabeça do motor a oleo cru. Uma Bomba hydraulica "THE CARDWELL MACHINE" e seus pertences de 25 H. P., que se acha desmontada, porem, em estado de funccionar. Um motor "OTTO" de 7,5 H. P. para funccionar as officinas mechanicas, devidamente installado e em perfeito uso. Um motor electrico de 3,5 H. P. installado nas officinas para funccionar as transmissões. Um torno mechanico de aço "HERM STOLTZ & CO." completo, com todos os seus pertences necessarios ao serviço, em perfeito estado. Uma Bomba "COLONIAL N. 2" para puchar agua das cisternas. E mais os seguintes sobressalentes: dois pistons completos da Prensa Hydraulica e seus pertences; 3 chavas grandes de parafusos da Prensa; 2 depositos para oleo combustivel; um lote de diversos pedaços de cannos de alta e baixa pressão; 3 pequenos motores electricos encostados; Uma bomba "COLONIAL N. 2" encostada; Uma machinas typo grande para furar ferros; uma idem pequena; uma transmissão de polias com eixos e etc. installada nas officinas; um torno para segurar cannos para fazer roscas; um quadro com 25 chaves de bocca — chaves de ferro de diversos tamanhos; 4 tarrachas para fazer roscas de diversas dimensões e os seus pertences; 4 chaves de canno de diversos tamanhos; 1 machina marcal de furar ferro; um deposito para filtrar oleo; 1 esmerilhador rebolo; um esmeril de mão; 1 torno de ferreiro de bancada; 2 tornos pequenos de ferreiro de bancada; 4 martelos diversos; 1 pequeno torno de mão; 1 thesoura de cortar flandres; 1 machina de cortar arame; 2 forjas de ferreiro; 1 safra de aço de ferreiro; 1 serra pequena de ferreiro; 3 marretas de calo; 15 vasadores de aço, pequenos; 25 brocas de aço de diversos tamanhos; 2 collecções de alphabetos; 1 nivel de madeira; 36 machos de roscas de aço; 1 esquadro pequeno de ferro; 1 alicate pequeno; 1 compasso pequeno de ferro; 1 chave de fenda pequena; 1 atanaz de ferro; 1 catraca de ferro; 1 desandador de ferro e 3 cadinhos.

PROPOSTA N. 2 — 3 bureaux de macacaúba typos medios, novos; 1 porta-chapéo de macacaúba, novo; 2 cadeiras giratorias; 3 cadeiras de cipó; 2 cadeiras de braço de cipó; 1 sofá de cipó; 1 grade alta, envidraçada em perfeito estado, medindo 9 metros de comprimento, apropriada para escriptorio; 1 balcão novo de macacaúba com 4,15 metros de comprimento; 1 bureau medio de macacaúba com uma pequena estante; 1 cofre "Berta" grande em perfeito estado e 1 pé de madeira para o mesmo; 1 machina de escrever "Mercedes", usada carro 47 cts.; 1 machina de escrever "Mercedes" nova, carro 96 cts.; 1 machina de escrever "Mercedes" com pouco tempo de uso, carro 30 cts.; 1 machina de sommar "Addo", nova em perfeito estado; 1 machina de calcular "Dactt" nova e em perfeito estado; 4 bureaux novos, grandes, de macacaúba, com 7 gavetas cada um; 2 carteiras altas em perfeito estado; 2 tamboretes altos para carteiras; 1 meio-bureau velho; 2 armarios novos de macacaúba, envidraçados, para archivo e papeis; 1 armario-archivo para pastas e escarcellas com diversas prateleiras; 1 armario usado, envidraçado para archivo; 1 relogio "carrilhão" em perfeito estado; 1 filtro "Fiel" grande, usado; 1 prensa para serviço de copias; 1 mesa para a prensa de copiar; 1 quadro negro grande para annuncio de vapores e pautas; 1 banca pequena para machina de escrever; 1 banca pequena para machinas de sommar e calcular; 1 caixa-estante para papeis; 1 banca-estante para guardar copiadores e outros livros; 1 escada-tamborete; 1 porta-toalha com espelho; 1 cabide com 2 ganchos; 1 cabide grande com 6 ganchos; 1 porta-formas simples; 1 armação de prateleiras, nova, que serve para archivos; 1 machina de fazer ponta de lapis; 1 machina de collar papeis; 1 porta-carimbos de ferro; 1 codigo "Ribeiro" usado; 1 codigo "União" em bom estado; 1 codigo "Mascotte" 1.ª edição; 1 codigo "Mascotte" 2.ª edição; 1 machina de grampear papeis; 1 meio-bureau em bom estado; 2 mesas novas de escriptorio; 1 estante envidraçada para papeis; 2 tamboretes de madeira; 2 cadeiras simples; 1 cabide com 4 ganchos; 2 balanças "Avery" centesimal de 500 kilos, em perfeito estado; 1 balança "Avery" centesimal de 1.000 kilos, com caixa de madeira para pesar pluma de algodão; 1 balança decimal de 500 kilos em perfeito estado; 7 carros de mão, novos, para carregar fardos de algodão; 1 relogio de parede em perfeito estado; 1 prancha de madeira; 3 ferros de furar saccas de algodão; 4 alavancas de ferro; 1 armario para ferramentas; 1 mesa grande, velha, de officinas; 2 mesas de bancada de officinas.

PROPOSTA N. 3 — 1 bureau grande novo, de frejó; 1 bureau grande usado; 1 filtro "Brasil" pequeno, novo; 2 mesas para machina de escrever; 1 estante armario envidraçada; 1 machina de escrever nova "REMINGTON" mod. 16; 1 machina de escrever usada, "ROYAL", carro grande; 1 machina de escrever portatil nova "Hermes Baby"; 1 balcão de frejó com 9 metros de comprimento, 2 mesas novas de escriptorio; 1 bureau pequeno; 1 mezinha para filtro com pedra marmore; 1 porta-chapéo novo com espelho; 1 cofre "Americano" novo, pequeno; 2 cadeiras giratorias, novas.

PROPOSTA N. 4 — 1 grupo estofado de velludo (sala de visitas) com 7 peças em perfeito estado; 4 columnas de rosca de imbuia; 1 mesa de escriptorio, 1 tapete medio de velludo; 3 cadeiras de praia; 2 tapetes de pellucia; 1 filtro "Astra" pequeno; 1 banca para o mesmo; 1 dormitorio de imbuia com 9 peças; 1 cama "Patente" de solteiro.

PROPOSTA N. 5 — Algodão Seridó — 15 fardos prensados, typo 2 da classificação official com 2.292,5 kilos liquidos; 18 fardos typo 4 com 2.794 kilos liquidos. Algodão Matta: 1 fardo typo 3 com 154,5 kilos liquidos; 8 fardos typo 4 com 1.294 kilos liquidos; 2 fardos typo 5 com 310 kilos liquidos; 86 fardos typo 6 com 13.181 kilos liquidos e 36 fardos typo 7 com 5.477 kilos liquidos. Mais 5 saccas de algodão Matta typo 6/8 com 475 kilos.

PROPOSTA N. 6 — 21.530 kilos de aspas para enfardar algodão.

PROPOSTA N. 7 — 5 toneis de oleo combustivel com 2.000 litros; 7 ditos tambem de oleo combustivel com 1.400 litros (o vasilhame dos 5 toneis pertence á Anglo Mexican Petroleum Comp.); 22 kilos de barbante fio de vela para costurar fardos de algodão e 22 peças de algodãosinho com 440 metros.

PROPOSTA N. 8 — Um automovel "Chevrolet" limousine typo 33, em perfeito estado.

PROPOSTA N. 9 — 1 varão de ferro de 5" com 639 kilos; 1 cantoneira U de 5"x3" com 73 kilos; 1 cantoneira U de 5"x3" com 73 kilos; 1 cantoneira L de 3,5"x1/2 com 78 kilos; 4 cantoneiras T de 6"x3" com 436 kilos; 1 cantoneira T de 16"x6" com 1.160 kilos; 8 1/2 folhas de ferro preto de 80x40 com 111 kilos; 12 metros de corrente de aço com 32 kilos e meio; 1 talha de 3 toneladas de ferro; 1 dita de 2 toneladas; 1 dita de 1 tonelada; 50 kilos de corrente de ferro; 70 kilos de cobre; 1 eixo de aço para transmissão de 1 1/2" com 47 kilos; 2 polias de ferro sendo uma de 4" e a outra de 6".

Campina Grande, 15 de setembro de 1936.

JOÃO LEITE
Liquidatario

CLUB INTERNACIONAL DO RECIFE

ASSEMBLEA GERAL EXTRAORDINARIA EM CONTINUAÇÃO

De ordem do Sr. Presidente, faço sciente aos Srs. socios que na proxima quarta-feira 23 do corrente, pelas 20 horas, proceder-se-ha á continuação da discussão e approvação da reforma dos estatutos, interrompida na sessão anterior, convocada para esse fim, pelo adiantado da hora.

Peço aos Srs. socios, encarecidamente, o seu comparecimento afim de evitar maior demora no termino dessa formalidade.

Recife, 19 de Setembro de 1936.

José Lôbo
2.º Secretario.

DR. JOAO RODRIGUES

Avisa aos clientes e amigos que transferio provisoriamente sua residencia para á rua do Sol, 397 — Olinda — Telephone, 2936.

AO COMMERCIO

A firma COSTA CARVALHO & Cia. com escriptorio de despachos em geral, á rua do Bom Jesus, n.º 230, desta Cidade, communica aos seus clientes e ao commercio em geral, que, nesta data, em virtude de accordo realisado com o seu auxiliar, Snr. LOURIVAL CRESPO RANGEL SOBREIRA, foi o mesmo dispensado de seu serviço, depois de haver sido pago da indemnisação a que tinha direito, de accordo com as Leis Trabalhistas do Paiz.

Recife, .. de Setembro de 1936.

Costa Carvalho & Cia.

Confirmo:
(ass.) LOURIVAL CRESPO RANGEL SOBREIRA.

(As firmas estão devidamente reconhecidas pelo Tabellião Publico, GASTÃO DA FRANCA MARINHO).

BANCO REGIONAL DE PERNAMBUCO

AUGMENTO DE CAPITAL

Convidamos os snrs. Accionistas, que subscreveram o augmento do capital social, approvado pela Assembléa Geral Extraordinaria, realizada em 6 de Agosto p.pdo., a vir recolher em nossa Caixa, até o dia 30 do corrente, o valor integral das novas acções subscriptas, conforme decisão da mesma Assembléa.

Recife, 1.º de Setembro de 1936.

(ass.) **Barão de Suassuna,**
Presidente.
Dr. José Bandeira de Oliveira,
Secretario.

AVISO — CAUTELA PERDIDA

A Casa de Penhores Moreira, estabelecida á rua das Laranjeiras n. 26, desta cidade, avisa que tendo-se extraviado a cautela n. 21.057, lhe foi solicitado pelo respectivo mutuario a 2.ª via da mesma, de accordo com o artigo 18, do Regulamento, ficando desde já a referida cautela sem nenhum valor.

Recife, 16 de Setembro de 1936.

REPRESENTANTE

Precisa-se de um para tinta de impressão (estrangeira).
Cartas para E. Glass & Cia. Ltd.
Av. Mem de Sá, 294.
Rio de Janeiro

Dactylographa

Precisa-se de uma com pratica de escriptorio. Cartas, neste jornal, a M. A. P.

A' GARANTIDA

E' a unica casa de PENHOR no Brasil que leva mais de — "24" — mezes sem realizar leilão de cautelas em atrazo.

Acceita em penhor tudo que represente valor como sejam: joias, moveis e qualquer objecto, com ou sem uso.

Acceita DINHEIRO POR CONTA a partir de $500 (quinhentos réis) para amortização da cautela, soffrendo portanto os juros e a divida differença.

RUA DO IMPERADOR, 227

JOAO F. CARVALHO

PADARIA

Vende-se um apparelhamento completo de Padaria, comprehendendo cylindro allemão que funcciona a braço ou a electricidade, masseira, tendeira, formas, balaios, etc., e um excellente cofre Hercules, com segredo, a tratar com MANOEL MENDES, á Rua DIARIO DE PERNAMBUCO N. 42, 1.º andar, das 16 ás 18 horas.

CAFE' E BAR

Trespassa-se um estabelecimento desse genero localizado no centro da cidade — na melhor arteria — funccionando regularmente e frequentado por optima clientela. O motivo se dirá ao pretendente.

Cartas á posta restante para J. M.

INOXIDAVEL

Uma ponta para cada caso. Excepcionaes durabilidade. A venda em todas as livrarias. Sortida n.º 1 a 5.

Rep. Banco Agricola, sala 3.

AUXILIAR DE ESCRIPTA

Precisa-se de um escripturario para auxiliar de escripta que tenha pratica do serviço.

A tratar na Avenida Rio Branco n.º 23 das 8 ás 9 horas ou das 16 ás 17 horas.

COMBATA A SYPHILIS! TOMANDO

Elixir de Nogueira

FERIDAS, ESPINHAS, ECZEMAS, ULCERAS, RHEUMATISMO, etc.

METAES

Compra-se ALUMINIO, ESTANHO, CHUMBO, BRONZE, COBRE, NICKEL. Ferro fundido e batido no minimo dez toneladas. Offertas Cif Rio para a Caixa Postal 3202 — Rio de Janeiro.

Convite aos noivos

No luxuoso e grande Leilão que OSVALDO leiloeiro official, effectuará HOJE terça-feira, 22 de setembro NA AGENCIADORA, Rua João Pessôa, 370, serão leiloados ao correr do martello, ás 2 horas da tarde, luxuosos e modernos mobiliarios em imbuia do Paraná para sala de visitas, sala de jantar e dormitorio conjugal. Luxuosa sala de jantar em imbuia com 12 peças. Sumptuoso dormitorio conjugal com 7 peças. Grupos em macacauba para sala de visitas — juncos — vimes — apparelho de louça com linda padronagem com 71 peças, serviço de crystaes com 63 peças. Possante apparelho de radio mundial "Sparton" em caixa de imbuia. Gabinete — louças — crystaes — electroplates e tudo mais presente a este luxuoso e grande leilão.

Venda franca e positiva ao correr do martello
HOJE — A'S 2 HORAS DA TARDE

OSVALDO

Presta conta 24 horas após o leilão — Phone, 6751

Nosso corpo precisa receber diariamente um novo abastecimento da vitamina B. Não podemos accumulal-a em excesso e sem ella somos attingidos pelo nervosismo, a prisão de ventre e a falta de appetite. Quaker Oats é rico em vitamina B. Tome-o todos os dias.

QUAKER OATS

Usando-o todos os dias, dá saúde e energias

CASA FUNERARIA BAPTISTA

Rua da Conceição N. 22 - Phone 2463

Casa de primeira ordem

Perfeita organisação em serviços funerarios, no que ha de mais moderno. MATERIAL COMPLETAMENTE NOVO.

Encarrega-se de fazer enterros de todas as classes, do mais modesto ao AL..)-LUXO, como: Ataudes entalhados, envernisados de metal, forrados de lindos velludos da melhor qualidade que existe em preto, roxo e branco.

Ataudes proprios para EMBALSAMAMENTOS chegados da America do Norte em madeira, METAL, BRANCO e BRONZE, forrados metal, chumbo e sêda com vidros e alças em toda extenção.

Dispõe de Eças modernas e castiçaes de metal para emprestimos.

Stock permanente de finas corôas de metal e biscuit, de todos os tamanhos, preços e qualidades sem competencia.

Dispõe de automovel de LUXO, além de dois outros para cada classe.

TUDO NOVO E DO QUE HA DE MAIS MODERNO

ABRE-SE A QUALQUER HORA DA NOITE

PREÇOS SEM COMPETENCIAS

OSVALDO

LEILOEIRO OFFICIAL
RUA JOAO PESSOA, 370 — Phone 6751 — Presta contas 24 horas após os Leilões

INSOLAÇÃO
TYPHO-UREMIA
INFECÇÕES INTESTINAES E URINARIAS
EVITAM-SE O SANGUE

UROFORMINA

DE GIFFONI — EM TODAS AS PHARM. E DROGARIAS

FRANCISCO GIFFONI & Cia. — R. 1.º de MARÇO, 17 — RIO

AVISOS FUNEBRES

PROF. DR. ARTHUR GONÇALVES DOS SANTOS

CONVITE

Prof. dr. José Gonçalves dos Santos, senhora e filhos, dr. Alberico Gonçalves, senhora e filhos, dr. Antonio Gonçalves, senhora e filhos (ausentes), Mirandolino Gonçalves, senhora e filhos, João Gonçalves, senhora e filha, Nestor Gonçalves, senhora e filhos, Clotilde, Maria Amelia, Maria Rita e filhos, Manoel Arcoverde, senhora e filhos, João Paes de Barros e senhora e Mirandolina dos Santos participam a todos os seus parentes e amigos o fallecimento, hontem, ás 11.45 horas, de seu extremecido irmão e filho ARTHUR GONÇALVES DOS SANTOS, occorrido em sua residencia, á av. João de Barros, 366, nesta capital, agradecendo antecipadamente, a todos que comparecerem ao enterramento de seu inesquecivel ARTHUR, a realizar-se, hoje, ás 10 horas, no cemiterio de Santo Amaro, sahindo o feretro da casa onde se verificou o obito.

Carros á disposição, até ás 9.30 horas, em frente á Casa Agra, á rua do Imperador.

CONVITE

DR. ARTHUR GONÇALVES

A Commissão Executiva do Syndicato dos Garçons de Recife convida a todos os socios e a classe em geral, para acompanharem a ultima morada do seu amigo e medico desta corporação, pelas 9 horas de hoje á Av. João de Barros n. 368. Antecipadamente agradecem a todos que comparecerem.

JOSE' TERTULIANO DA SILVA (ZUMBA)

SETIMO DIA

Lourenço José Cysneiros da Silva e irmãos, Arthur Alfredo Cysneiros de Carvalho e familia, Maria Elvira Moutinho e familia, Honorina Fernandina Gomes Pinheiro, Guilherme Gomes Pinheiro e familia, José Gomes Pinheiro e familia, Severino Camello de Freitas e familia, convidam seus parentes e amigos para assistirem á missa de 7.º dia que mandam celebrar no dia 24 do corrente, ás 8 horas, na igreja dos Martyrios, em suffragio da alma de seu inesquecivel pae, padrasto, genro, cunhado e compadre JOSE' TERTULIANO DA SILVA (ZUMBA).

Desde já se confessam agradecidos aos que comparecerem a este acto de religião.

HOMERO MOREIRA DIAS

SETIMO DIA

Walfrido Moreira Dias, esposa e filhos, Waldomiro M. Dias, filho e familia, Lindolpho Moreira Dias e familia, convidam os parentes e amigos para assistirem ás missas que por alma do seu filho, irmão, tio, enteado e primo HOMERO MOREIRA DIAS, mandam rezar na igreja dos Milagres, no dia 23 do corrente, ás 7 horas.

Antecipadamente apresentam os seus agradecimentos.

DR. ILDEFONSO MAGNO DE OLIVEIRA

SETIMO DIA

Elisa Valente Lopes, Dr. Edgard Valente Lopes, Luiz Valente Lopes, Albano Napoleão de Souza Alves e familia, Fernando Rodrigues e familia (ausentes), convidam aos seus parentes e amigos para assistirem á missa que, pelo eterno descanso de seu querido e inesquecido genro, cunhado e concunhado DR. ILDEFONSO MAGNO DE OLIVEIRA, mandam celebrar na igreja da Ordem Terceira de São Francisco, ás 8 horas do dia 24 do corrente mez.

A todos que comparecerem, o seu profundo agradecimento.

DR. ILDEFONSO MAGNO DE OLIVEIRA

SETIMO DIA

Maria Ernestina Lopes de Oliveira, Henrique de Oliveira e filha, Elisa Valente Lopes e familia, Matheus de Oliveira e familia, Pedro Rocha e familia, convidam aos seus parentes e amigos para assistirem á missa de 7.º dia que mandam celebrar na igreja da Ordem Terceira de São Francisco, no dia 24 do corrente mez, ás 8 horas, pelo eterno repouso de seu idolatrado esposo, filho, genro, irmão e cunhado DR. ILDEFONSO MAGNO DE OLIVEIRA, e agradecem antecipadamente a todos que comparecerem a este acto de religião e caridade.

DR. ILDEFONSO MAGNO DE OLIVEIRA

SETIMO DIA

Albano Napoleão de Souza Alves, mulher e filha, sinceramente consternados com o recente fallecimento do seu parente e amigo DR. ILDEFONSO MAGNO DE OLIVEIRA, convidam aos seus amigos para assistirem á missa de 7.º dia que mandam celebrar na Ordem 3.ª de São Francisco, no dia 24 deste mez, ás 8 horas.

Agradecem dantemão a todas as pessôas que comparecerem a este acto de religião e caridade.

DR. ALFREDO LISBÔA

7.º DIA

Viuva Alfredo Lisbôa, familia Carlos Alberto Burle (ausentes) Armando Burle e familia, Mauricio Gomes Ferreira e familia, Roberto Burle Marx convidam seus parentes e amigos para assistirem ás missas que por alma de seu esposo, cunhado e tio mandam celebrar na Co-Cathedral da Madre de Deus, 3.ª feira, 22 do corrente ás 8 horas da manhã.

Antecipadamente agradecem a todos que comparecerem.

JOSE' FRANCISCO DE LACERDA GALVAO

Josepha Emilia Cavalcante Galvão e filha, Antonio Lacerda Galvão, esposa e filhos, convidam os parentes e amigos, para assistirem ás missas que, pelo descanso eterno do seu querido e inesquecivel esposo, pae, sogro e avô, JOSE' FRANCISCO DE LACERDA GALVÃO, mandam celebrar na igreja abbacial de São Bento, em Olinda, ás 7 horas do dia 22 do corrente.

Antecipadamente agradecem profundamente a quem comparecer a esse acto de religião.

IDALINA GOMES VILLAS BÔAS

MISSA DE TRIGESIMO DIA

O Bel. José Vicente Lopes Villas Bôas e familia convidam a todos os parentes e amigos para assistirem a missa de trigesimo dia que por alma da sua extremecida mãe, sogra e avó, mandam celebrar no dia 26 do corrente, ás oito horas, na Matriz de Afogados.

A todos agradecem penhorados o comparecimento.

DR. ILDEFONSO MAGNO DE OLIVEIRA

SETIMO DIA

Viuva José Ferreira Lopes, filhos e netos, José Ferreira Lopes Sobrinho e familia, Antonio Ferreira Lopes e familia, Dr. Arnaldo Lopes e familia, Dr. Agenor Lopes e familia, Armando Lopes e familia, convidam aos seus parentes e amigos para assistirem á missa de setimo dia, que mandam celebrar por alma do seu presado parente e amigo DR. ILDEFONSO MAGNO DE OLIVEIRA, na Ordem Terceira de São Francisco, ás 8 horas do dia 24 do corrente.

A todos quantos se dignarem comparecer a esse acto de religião e caridade, confessam-se desde já agradecidos.

JOÃO PEDRO SIMÕES

SETIMO DIA

Candoca, Lindolfo e a familia de João Pedro Simões, convidam aos parentes e amigos do saudoso extinto para assistirem ás missas que mandam celebrar no dia 24 do corrente, na matriz da Casa Forte ás 7 1/2 horas e na matriz da Bôa-Vista, ás 8 horas, setimo dio do seu falecimento.

Hipotecam a todos que comparecerem sua gratidão.

Haverá salva para cartões.

Commercio—Finanças—Informações Geraes

MERCADO DE CAMBIO EM LONDRES

LONRES, 21 (Comtelburo).
Intermediario.

		Hoje		Anterior
LONRES a Nova York a vista	por £ $	5.06 5/8	$	5.06 3/8
Genova á vista	por £ L	84.37	L	84.37
Madrid á vista	por £ P	54.50	P	54.50
Paris á vista	por £ F	76.87	F	76.87
Lisbôa á vista	por £ Esc	110.12	Esc	110.12
Berlim á vista	por £ M	12.60	M	12.56
Amsterdam á vista	por £ Fl	7.46	Fl	7.46
Berne á vista	por £ F	15.54	F	15.54
Bruxellas á vista	por £ B	29.98	B	29.98

MERCADO DO CAMBIO NA PRAÇA

Mercado em posição calma. Foram as seguintes as contações das diversas moedas:

Libra	8$500
Dollar	16$000
Lira	$633
Franco	18115
Escudo	$78
Marco compensado	5$300
Florim	11$165
Suisso	5$10
Belga	28800
US$	9$500
£$L	42$71
Particular	
£ $ L	$600
US$	16$700
OURO Ba	15$500

MERCADO DE ALGODAO EM NOVA YORK

NOVA YORK, 21 (Comtelburo).

Abertura	Hoje	*Fechamento anterior*
American "Futures" para		
" " " Outubro	11.85	11.85
" " " Janeiro	11.89	11.89
" " " Março	11.89	11.90
" " " Maio	11.88	11.90

MERCADO — Commercio de um caracter normal devido pressão dos operadores do "bear".

DESDE O FECHAMENTO ANTERIOR — Baixa 1 a 2 pontos.

N. ORLEANS, 21 (Comtelburo).

Abertura	Hoje	*Fechamento anterior*
American "Futures" para Outubro	11.80	11.83
" " " Janeiro	11.83	11.86
" " " Março	11.84	11.87
" " " Maio	11.84	11.86

MERCADO DO ALGODAO EM LIVERPOOL

LONDRES, 21 (Comtelburo).
Disponivel. *Hoje 12,30 p. m. Anterior*
Noticias Intermediarias — Termo.

	Calmo	Calmo
Mermado		
Pernambuco Fair		
Maceió Fair	6.45	6.50
American Fully Middling	6.90	6.95
American Future Outubro	6.47	6.50
" " Janeiro	6.40	6.42
" " Março	6.38	6.40
" " Maio	6.35	6.36
São Paulo Fair	6.60	6.65

Afrouxou depois da abertura devido pressão dos operadores de "hedge" mas ornou a recobrar devido os requerimentos do commercio.

TERMO AMERICANO — Disponivel baixa 5 pontos. Termo baixa 1 a 3 pontos.

COTAÇAO DE TITULOS NA BOLSA DE FUNDOS PUBLICOS

OFFERTA NA BOLSA

	Compradores	*Vendedores*
Apolices Federaes		
Uniformizadas 5 %	7758000	7908000
Diversas Emissões 5 %	7758000	7908000
Ao Portador 5%	7758000	7908000
Reajustamento de V/n 1:000$000 5 %	630$000	
Apolices Estaduaes		
Nominativas 7 %	350$000	
Nominativas 5 %	470$000	
Ao Portador — (Portularias) 7%	600$000	
Ao Portador — Emissão 1927 7%	600$000	
Ao Portador — Emissão 1930 7%	600$000	
Bonus do Thesouro 5%	950$000	
Resgatavel — V/n 1:000$000 — 5%		975$000
Apolices Municipaes		
Consolidadas 5 %		480$000
Acções de Bancos e Companhias		
Banco Auxiliar de Commercio — V/n 400$000		78$500
Banco do Povo — V/n 500$000		88$000
Banco Central de Pernambuco — V/n 100$000		125$000
Cia. Fiação e Tecidos de Pernambuco — V/n 200$000		200$000
Banco Regional de Pernambuco V/n 500		

Varios

Letras Hypothecarias do Banco de Credito Real de Pernambuco juros de 6 % v/n 100$000 ..... 55$000 55$000

Estão sendo pagos os seguintes annuncios dendos.

Banco Auxiliar — 1º semestre de 1936 a razão de 2$600 por acção.
Banco do Povo — 1º semestre de 1936, a razão de 2$400 por acção.
Banco Central — 1º semestre de 1936 a razão de 5$000 por acção.
Banco Regional — 1º semestre de 1936 a razão de 2$500 por acção.
Banco Cre. Real — 1º semestre de 1936 a razão de 3$000 por acção.

Apolices:

Estaduaes e Municipaes — Aos possuidores inscriptos.

MERCADO DE ALGODAO

NA PRAÇA

Continua em posição sustentada o mercado algodoeiro.

Otypo matta é cotado de 51$000 a ... 54$000 e o sertão, de 54$000 a 57$000.

Entradas:

De Estado ..... 575.778 kilos

MERCADO DE ASSUCAR NA PRAÇA

Sem alteração o mercado assucareiro. Os preços são estes:

Refinado 1ª (sacco)	44$000
Refinado 2ª (sacco)	41$000
Usina de 1ª (sacco)	44$000
Usina de 2ª (sacco)	41$000
Crystal	33$000
Demerara (sacco)	34$200
3ª Jacto (sacco)	22$000
Branco	78000 a 79000
Demerara (arroba)	65000 a 65200
Mascavo (arroba)	48400 a 45500

Entraram até as 8 horas de hontem 1.245 saccos de assucar com a seguinte procedencia: usina U. e Industria, 1.245 saccos.

O stock existente é de 361.088 saccos.

OUTROS PRODUCTOS

Cotações

CAFE' — Inalteravel, o mercado caféeiro, continuando em vigor as cotações de 19$000 a 19$500 pelos 15 kilos, conforme o typo.

ALCOOL E AGUARDENTE — O alcool desnaturado é cotado a 2$500; o de 42° a 2$300; o de 40° a 2$100 e a aguardente a 1$600.

Caroço de algodão	28$000 a	28$000
Farinha de mandioca	28$000 a	30$000
Feijão mulatinho	40$000 a	41$000
Feijão preto	37$000 a	38$000
Bagas de mamona	88$00 a	98$000

RECEBEDORIA DO ESTADO

Dia 19 do corrente.

Renda ordinaria	168:735$800
Do dia 1 ao dia	1.660:842$300
Total	1.829:578$100

MOVIMENTO MARITIMO

VAPORES ESPERADOS

Mez de Setembro

HOJE — *Aratimbó*, de Porto Alegre; *Corcovado*, do sul.

23 — *Barbacena*, de Florianopolis e escalas.

24 — *Almanzora*, de Buenos Aires; *Itaimbé*, de Porto Alegre e escalas; *Aratimbó*, de Cabedello; *Itapagé*, do norte.

25 — *Highland Patriot*, da Europa.

26 — *Itagiba*, do sul; *Manáus*, do norte.

27 — *Herval*, de Porto Alegre.

30 — *Prudente de Moraes*, de Porto Alegre; *Itagiba*, de Cabedello.

Mez de outubro

2 — *Arlanza*, de Southampton e escalas.

4 — *General Osorio*, de Buenos Aires e escalas.

5 — *Indier*, de Buenos Aires e escalas; *Maceió*, de Porto Alegre e escalas.

7 — *Barbacena*, de S. Francisco.

8 — *Itaimbé*, de Belem e escalas.

9 — *Highland Patriot*, de Buenos Aires e escalas; *Highland Chieftain*, de Londres e escalas.

11 — *Cap. Norte*, de Hamburgo e escalas; *Olinda*, de Porto Alegre e escalas.

22 — *Kerguelen*, do sul; *Arlanza* de Buenos Aires e escalas.

23 — *Highland Princess*, de Londres e escalas.

30 — *Almanzora*, de Southampton e escalas.

VAPORES A SAIR

Mez de Setembro

HOJE — *Aratimbó*, para Cabedello.

23 — *Corcovado*, para Belem e escalas; *Barbacena*, para Belem e escalas.

24 — *Itapagé*, para o sul; *Almanzora*, para Southampton e escalas; *Itaimbé*, para Belem e escalas; *Aratimbó*, para P. Alegre e escalas.

25 — *Highland Monarch*, para Buenos Aires e escalas.

26 — *Itagiba*, para Cabedello; *Manáus*, para o Rio de Janeiro.

28 — *Hervai*, para Tutoya e escalas.

30 — *Prudente de Moraes*, para Belem e escalas; *Itagiba*, para Porto Alegre e escalas.

Mez de outubro

2 — *Arlanza*, para B. Aires e escalas.

4 — *General Osorio*, para Hamburgo e escalas.

5 — *Indier*, para Antuerpia e escalas.

7 — *Barbacena*, para Belem e escalas.

8 — *Itaimbé*, para Porto Alegre e escalas.

9 — *Highland Patriot*, para Londres e escalas; *Highland Chieftain*, para Buenos Aires e escalas.

11 — *Cap. Norte*, para Buenos Aires e escalas.

12 — *Olinda*, para Tutoya e escalas.

22 — *Kerguelen*, para Dunkerque e escalas; *Arlanza*, para Southampton e escalas.

23 — *Highland Princess*, para B. Aires e escalas.

30 — *Almanzora*, para Buenos e escalas.

PAUTA SEMANAL DAS MERCADORIAS DE PRODUCÇÃO E MANUFACTURA DO ESTADO, SUJEITAS AO IMPOSTO DE EXPORTAÇÃO

Semana de 21 a 26 de set. de 1936:

Aguardente de cachaça litro $330; Alcool, litro $400; Algodão em pluma ou em rama, kilo 3$800; Assucar refinado 1º, kilo $710; Assucar refinado, 2º, kilo $660; Assucar crystal, kilo $620; Assucar usina, kilo $680; Assucar demerara, kilo $540; Assucar branco, kilo $470; Assucar somenos, kilo $410; Assucar 3º jacto, kilo $340; Assucar mascavado, kilo $300; Arroz pilado, kilo 1$000; Bagas de manoma, kilo $600; Borracha de mangabeira, kilo 2$000; Borracha de maniçoba, kilo 2$200; Cacáu, kilo 1$200; Café em caroço, kilo 1$280; Caroço da algodão, kilo $200; Cêra de carnaúba, kilo 3$500; Côcos descascados, kilo $220; Couros seccos espichados, kilo 4$170; Couros seccos salgados, kilo 2$900; Couros verdes salmourados, kilo 2$330; Farinha de mandioca, kilo $500; Fecula de mandioca, kilo $420; Feijão, kilo $650; Milho, kilo $380; Ouro, gramma 18$800; Prata, gramma $100; Pelles de cabra, kilo 13$330; Pelles de carneiro, kilo 9$960.

Os demais productos acham-se na pauta geral.

TABELLA DE PREÇOS DE CANNAS

Tabella para o pagamento das cannas de demerara nesta safra, conforme combinação com o Syndicato dos Plantadores de Canna, é a seguinte:

1ª cathegoria — 17.910.
2ª cathegoria — 16.890
3ª cathegoria — 15.175.

como segue:

Limitação de Pernambuco menos as das usinas Crauatá e Camorim Grande — 4.435.377.

Quotas de demorara:

400.000 — c/ taxa a 29.700 (s/ taxa) 11.880.000 (c/ taxa).
726.666 — s/ taxa a 24.000 — ..... 17.439.894.000 (s/ taxa) — 19.919.987.000 (c/ taxa)
385.000 — c/ taxa a 32.700 — ..... 12.589.500.000 (c/ taxa) — 44.089.482.000

Media c/ taxa Rs. 29.166

Menos:

Taxa — 3.000.
Sacca — 2.200 — 5.200 — 23.966
Por arroba — Rs. 5.991

8% cof. acordo entre usinas e o Syndicato dos Plantadores em 10-11-1936 — 479.

Base crystal — 5.470.

TABELLA DE TAXAS PARA O ARMAZENAMENTO DE MERCADORIAS, APRESENTADA EM CARACTER PROVISORIO DO ARMAZEM FRIGORIFICO DO PORTO DO RECIFE

Taxas por kilo por 10 dias ou fracção

MERCADORIAS — Abacaxis, $010; Ameixas, $094; Amendoas, $040; Aveiás, $030; Aves, $070; Bacalhau, $030; Bananas, $006; Batatas, $008; Banha, $008; Banha, $020; Camarões frescos, $050; Camarões seccos, $030; Carne congelada, $030; Carne verde a resfriar ou resfriada, $040; Castanhas, $010; Cebolas, $010; Cevada, $010; Cerveja, $020; Ervilhas seccas, $016; Feijão, $010; Figos frescos, $030; Fumo em folhas não especificadas, $020; Fumo em folha ou preparado, $050; Laranjas e limas $010; Damascos seccos, $030; Doces, $040; Legumes $020; Leite, $050; Maçãs $025; Mangas $015; Mantelga, $015; Milho, $046; Pelles seccas ou salgadas, $030; Queijos, $020; Salame, $020; Toucinho, $015; Uvas, $020; Vinhos, $080; Pelles confeccionadas, $200; Presuntos, Gelo (kilo).

MALAS POSTAES

CORREIO TERESTRE

A Administração dos Correios expedirá malas diariamente:

A's 10 horas para Olinda. A's 12 horas para os demais suburbios da capital.

A's 14 horas (pelos trens da tarde) para Cinco Pontas, Central e Brum até Palmares, Caruarú, Limoeiro e Itabayanna.

A's 22 horas (pelos trens da manhã) para as localidades do interior deste Estado e Alagôas, Parahyba e Rio Grande do Norte.

Trem da Central, para Alagôas de Baixo, somente aos domingos, terças, quintas e sabbados.

Para o Rio Grande do Norte aos domingos, fechando-se a mala ás 23 horas.

HORARIO DOS TRENS

RECIFE A CABEDELLO E NATAL — Partida: 16 horas, nas segundas, quartas e sextas-feiras.

NATAL E CABEDELLO A RECIFE — Chegada: 11.37, nos mesmos dias.

RECIFE A ALAGÔA DE BAIXO — Partida: 6.20, nas terças, quintas e sabbados.

ALAGÔA DE BAIXO A RECIFE — Chegada: 18 horas, nas quartas, sextas e domingos.

RECIFE A MACEIO' — Partida: 8.50, diariamente.

MACEIO' A RECIFE — Chegada: 17.45, diariamente.

RECIFE A ITABAYANNA, LIMOEIRO E LAGÔA COMPRIDA — Partida: 16.40, nas terças e sextas-feiras para Lagôa diariamente, de Limoeiro e Itabayanna, e nas quartas e sabbados de Lagôa Comprida.

RECIFE A SAO CAETANO — Partida: 16.10, diariamente.

SAO CAETANO A RECIFE — Chegada:

RECIFE A CATENDE — Partida: 15.25, diariamente.

CATENDE A RECIFE — Chegada: 10.30, diariamente.

RECIFE A CABO — Partida: 15.10, todos os dias, excepto domingos.

Chegada: 9.40, diariamente, todos os dias, excepto domingos.

RECIFE A JABOATAO — Chegada: 8.15 horas, 11.15, 15.45, 17.45 e 21.10, diariamente: 6 horas, 7 horas, 12.15, 16.55 e 18.45, todos os dias, excepto domingos.

JABOATAO A RECIFE — Chegada: 7.40, 10 horas, 14.10, 18.27 e 21.40, diariamente: 6.44, 8.40, 12.42, 17.32 e 19.25 todos os dias, excepto domingos.

Todas essas trens partem da Estação Central.

HORARIO DOS ULTIMOS BONDS

De Rio Branco — Dias uteis

Pedro II	24.00
Aurora	24.00
Torre	24.15
Olinda	24.20
Dois Irmãos	24.05
Casa Amarella	24.10
Concordia	24.05
Magdalena	24.05
Espinheiro	23.40
Bôa Viagem	24.10
Campo Grande	24.05
Beberibe	24.00
Tigipió	24.05
Pina	23.30
Derby	23.30

AUTOMOVEIS DE PRAÇA

Preço official dos automoveis de praça, approvado em 12 de janeiro:

Primeira hora ou fracção	10$000
Primeira hora por inteiro	15$000
Cada meia hora ou fracção superior a 8 minutos	6$000

CORRIDAS — Dentro dos limites dos da Cleto Campello até a ponta de Afogados, Quartel do Derby, Quatro Cantos, Entroncamento, Avenida João de Barros, até á Igreja, Hospital Pedro II, Cemiterio de Santo Amaro e rua do Lima — 5$000.

OMNIBUS

Partida diaria

Horario dos omnibus (sôpas) da Empresa Nordestina:

Recife — João Pessôa	5.30
Recife — Itabayanna	14.00
Recife — Goyanna	15.00
Recife — Nazareth	14.30
Recife — Timbaúba	14.30
Recife — Itapissuma	14.00

Chegada diaria

João Pessôa — Recife	13.30
Itabayanna — Recife	9.00
Goyanna — Recife	9.20
Nazareth — Recife	9.30
Timbaúba — Recife	14.30
Itapissuma — Recife	9.30
Recife — Floresta dos Leões	14.30

EMPRESA PINTO

Limoeiro — Recife	7.00
Floresta dos Leões — Recife	7.00

CORREIO AEREO

Horario do fechamento de malas na Directoria Regional dos Correios e nas agencias:

NAS SEGUNDAS-FEIRAS:

Todo o Sul — *Air France* — 18 horas

NAS QUARTAS-FEIRAS:

Norte até o Pará — *Pan-Air* — 3 horas.

N/S QUINTAS-FEIRAS:

Sul até Porto Alegre — *Pan-Air* — 8 horas.

Todo o Sul — *Condor* — 18 horas.

Natal e Europa — *Condor* — 18 horas.

NAS SEXTAS-FEIRAS:

Norte até Pará — *Pan-Air* — 2 horas.

Norte até America — *Pan-Air* — 18 horas.

NOS SABBADOS:

Sul até o Rio — *Pan-Air* — 8 horas.

Norte até o Pará — *Condor* — 18 horas.

NOS DOMINGOS:

Natal e Europa — *Air France* — 18 horas

Sul — *Pan-Air* — 16 horas.

Observação: O registro fecha a mala uma hora antes.

Horario do fechamento das malas nas agencias das companhias:

CONDOR

Norte e Europa

A's quintas-feiras

Fecha a mala:

A's quintas-feiras, às 16 horas.

A's quintas-feiras, 8 horas.

Para o Sul

Aos domingos

Aos sabbados fecha a mala ás 14 horas.

PANAIR

Para o Norte

A's quartas e sextas

Fecha a mala:

A's terças e quintas, 17 horas.

Para o Sul

A's quintas e sabbados

Fecha a mala:

A's quartas e sextas, ás 17 horas.

AIR FRANCE

Para o Sul

A's segundas-feiras

A's 15 horas.

Para o Norte

A's 18 horas dos sabbados.

TELEPHONES INTERURBANOS

Taxa para um periodo inicial (3 minutos).

DO RECIFE PARA:

São Lourenço	1$000
Jaboatão	1$000
Cabo	1$000
Pau d'Alho	1$400
Victoria	1$500
Escada	1$700

Os minutos addicionaes serão cobrados: São Lourenço, Jaboatão e Cabo, 300 réis por minuto; Victoria e Escada, 500 réis; Pau d'Alho, 400 réis.

A Taxa de Mensageiro é cobrada de accordo com a distancia do local onde se acha a pessôa com quem se deseja falar, ao centro telephonico, sendo geralmente:

$500 — Até a distancia de 500 metros;
1$000 — de 500 metros a 1 kilometro;
2$000 de 1 a 2 kilometros.

Para locaes mais distantes a taxa será razão de 1$000 por kilometro.

PHARMACIAS DE PLANTAO

Abertas até meia noite:

Pharmacia Villaça, rua João Pessôa n. 300 — Telephone 651.

Pharmacia Silva Ferreira, rua da Imperatriz n. 218 — Telephone 2762.

Aberta durante a noite:

Pharmacia do Hospital do Centenario — Avenida Rosa e Silva — Telephone: 2844.

Pharmacia Thomé Dias, rua Vidal de Negreiros — Aberta durante toda noite.

POSTA RESTANTE DO "DIARIO DE PERNAMBUCO"

Tem na posta restante do DIARIO DE PERNAMBUCO cartas para as seguintes pessôas:

C — Curlowenz
F — F. P. A. (2 cartas).
G — Gilberto Freire (dr.)
J — J. Neumann (2 cartas)
Jackson (2 cartas)
J. Castro (1 telegramma).
J. José Azevedo Maia
Jair Meirelles
L — Leonidas
Lia Feitosa
Laudelino Velloso Soares.
Luizito Brasiliano da Costa
M — Martha de Hollanda.
P — Portella
R — R. G. (3 cartas).
T — Theopompo Moreira (2 cartas).
V — Viuva João Wanderley de Siqueira.
V. B. Barretto.

PERDIDOS E ACHADOS

Um molho de chaves.

PEQUENOS ANNUNCIOS

OS ANNUNCIOS NESTA SECÇÃO DE PROCURA E OFFERTA DE EMPREGADOS, ALUGUEL e VENDA DE CASAS, SAO COBRADOS NO BALCAO AO PREÇO DE 100 RÉIS A LINHA, POR VEZ

CASAS — TERRENOS — PROPRIEDADES

ALUGA-SE uma sala e quarto na rua João Pessôa, 209, 3.º andar. Oitão livre.

ALUGAM-SE para escriptorio ou consultorio duas salas espaçosas. Rua Nova, 356, 1.º andar. Para tratar na Optica Americana.

ALUGA-SE EM BOA VIAGEM — Por preços baratos e em prestações mensaes bôas casas com 3 e 4 quartos. A tratar na rua da Praia, 174. Fone 6202.

ALUGA-SE — Esplendida casa, no Espinheiro, á rua Conselheiro Portella, n. 557, com 2 pavimentos, quatro quartos internos, dois externos, cozinha com mesa de marmore e fogão a gaz carbonico, 3 sanearnentos, garage e grande quintal com fructeiras.

Tratar á avenida Rio Branco, n. 126, 1º andar, sala 2.

ALUGA-SE — Em Olinda, as casas á avenida Sigismundo Gonçalves, n. 150 e Larga Santa Cruz dos Milagres, n. 111, limpas e com boas installações. Trata-se no escriptorio da Casa Ramiro, rua Joaquim Tavora, 14 — Recife.

ALUGA-SE uma casa, em Parnamirim, rua desembargador Góes Catalanti, n. 224, com bons commodos para familia, sanearnenta, luz electrica, sitio com bastante arvores fructiferas. A tratar em Olinda, rua de S. Francisco, n. 26, ou com Waldemar de Góes, na Recebedoria do Estado.

ALUGAM-SE os confortaveis bungalows ns. 334 — 340 — 360 — 366 — 372 e 541 á Beira-Mar, rua do Isthmo, na Praia dos Milagres — OLINDA.

ALUGAM-SE — Casas em Boa Viagem com garages e frente para o mar, por contracto até 31—5—1937. A tratar á praça Arthur Oscar, 211.

ALUGA-SE — Optimo quarto em confortavel predio, a senhores e familia de distincção. Trata-se á avenida Rosa e Silva, 1393.

ALUGA-SE — Uma pequena casa, com três quartos, situada na rua do Cupim, primeiro trecho. Aluguel razoavel. Trata-se na sala n.º 9 — 1.º andar do Banco Agricola.

ALUGA-SE — Para familia de fino trato uma optima residencia situada á rua Fernandes Vieira n.º 584, dispondo de confortaveis commodos, installações sanitarias, electricas e gaz, garage e grande quintal com fructeiras. A tratar com Antonio Joaquim dos Santos, no Hotel do Parque.

ALUGA-SE uma casa no Pina, oitão avenida. A tratar no Patteo Parafuso.

ALUGA-SE uma casa moderna, edificada agora, para noivos, a tratar na praça Arthur Oscar, 211.

ALUGA-SE na rua Cel. Suassuna, n. 502, uma sala a senhores de tratamento.

ALUGA-SE uma optima casa com amplos commodos e um bom sitio, á rua do Lima, n.º 244, a tratar na mesma.

ALUGA-SE uma sala em casa terrea, com janellas, á rua Gervasio Pires, n. 224. Serve para casal e para escriptorio.

COMPRA-SE uma casa de oitões livres, terreno regular, proxima á linha de bond. Negocio directo. A tratar na rua João Ramos, 192, Capunga, das 12 ás 13 ou das 19 ás 21 horas.

CASA — Vende-se uma situada á rua Amelia, freguezia da Graça, tendo oitão livre que dá accesso a qualquer vehiculo, se prestando optimamente para uma moderna remodelação. Preço: 20:000$000, pela Escriptura. Tratar com DANIEL SANTOS, á rua do Imperador Pedro II, n. 390, 1º andar. Negocio breve.

CASA MOBILIADA — Familia que deseja passar uma temporada na praia, aluga a casa com alguns moveis e objectos de uso pelo prazo de 4 a 5 meses. Ver e tratar á rua Nicaragua, 129 — Espinheiro.

CASAS EM OLINDA — Aluga-se uma no Carmo, frente para o mar, com 2 a 3 quartos internos, 1 externo, agua e luz ligadas, proxima ao casino, cinema e retreta. Preço: 2:400$, temporada. Pagamento adeantado. 2 bungalows nos Milagres, com 2 e 3 quartos, terraço para o mar; tem agua e luz. Preço: ..... 1:400$, ns. 88 e 106, avenida 5 de Julho. Mais cinco nas ruas Augusto Ramos e 5 de Julho, ns. 442, 397, 437, Trav. do Isthmo ns. 6 e 12, aos preços de 800$ a 1:000$, idem por temporada. Todos á beira-mar. Tem agua, luz e 2 quartos. Trata-se com SOLON LAVOR, rua do Sol, n. 126 ou Lavor & Irmão, Phone 2092, Olinda. Banhos de mar, com direito a banho doce a 1$000 cada pessoa, rua do Sol, n. 126, no Balneario Olinda.

CASAS E TERRENOS — Quereis vender vossa casa? vosso terreno? Procurae o Corretor Geral Paula Lopes, na Avenida Rio Branco n.º 193 — 1.º andar, sala 12. Fone 9.200.

CASAS EM BOA VIAGEM — Alugam-se para a temporada balnearia, até março de 1937, as casas situadas no A.B.C., á rua dos Navegantes, ns. 1417 — 3:000$000; 1223 — 3:500$000 e 1213 — 4:000$000. A tratar na rua do Brum, n. 196, phone 9292.

CASAS E TERRENOS — O Corretor Geral Paula Lopes, avisa que não comprem nem vendam casas e terrenos sem primeiro consultal-o — na Avenida Rio Branco n.º 193 — 1.º andar, sala 12 — Fone 9200.

CASAS — TERRENOS — Quereis comprar uma bôa casa? um bom terreno? Procurae logo o corretor geral Paula Lopes, na Avenida Rio Branco 193, 1.º andar, sala 12 — Fone 9200.

CASA EM BOA VIAGEM — Aluga-se uma situada á rua dos Navegantes, n. 895, moderna, completamente limpa, com tres quartos internos e um externo, dois sanearnentos e garage. Trata-se á rua do Bom Jesus, n. 207, 1º andar — Recife.

NO PINA — Familia estrangeira aluga uma optima sala a casal, para a temporada. — Capm. Ribeirinho, 145.

QUARTO — Aluga-se um quarto confortavel, com entrada independente, á rua da Concordia, 201, 1º andar.

SALAS PARA ESCRIPTORIO OU CONSULTORIO — Alugam-se para escriptorio ou consultorio optimas salas em ponto central, desde 30$000. A tratar na rua Joaquim Tavora, 90, 2º andar, das 12 horas ás 13 e 30, diariamente.

TERRENO EXPLENDIDO — Medindo 14 metros de frente por 35 de fundo, vende-se excellente lote de terreno, voltado para o nascente e situado na rua Quarenta e Oito, no Espinheiro, exactamente defronte do numero 802, na mesma rua. Preço razoavel. Negocio sem intermediario. Tratar com A. Oliveira, no Banco Ultramarino.

TO LET — A very confortable house furnished.

176 Rua Francisco Torres at Caxangá, aply 236 Rua Duque de Caxias, 2º — Recife.

TERRENOS A PRESTAÇÃO — Vende-se lotes de terreno a prestação, no bairro da Estancia. Giquia' tendo planta approvada pela Prefeitura, com bond, agua e luz a' porta. Tratar na sala 25, edificio do "Jornal do Commercio", de 3 1/2 a's 5 horas da tarde, de todos os dias.

VENDE-SE — Pela metade do valor, uma fazenda de café com a safra, calculada em duzentas arrobas, com grande bananeiral e outras fructas de qualidade, como sejam: Abacateiros, goiabeiras, laranjeiras, mangueiras, duas casas uma de vivenda e outra para morador, um bom seccador de café, boa varanda com dois olhos d'agua permanentes. Ver e tratar em Caruaru com o tenente Jorge Cavalcanti ou em Recife, com o proprietario do Hotel Caxias. A dita propriedade dista duas leguas da cidade, com boas estradas de communicação.

VENDE-SE OU ALUGA-SE uma casa de alvenaria, na travessa do Pharol, n. 57 (Rua 7 Vintens). A tratar na rua de Nova-Seita, n. 16, com Laura Mindello — Campo Grande — RECIFE.

VERANEAR NA PRAIA — Uma pessoa de reconhecida idoneidade, residente em casa moderna, oitões livres e bem mobiliada numa boa praia poderá alugar bons commodos disponiveis a uma ou duas pessoas em identicas condições de idoneidade. Propostas para VERANISTA, nesta redacção.

VENDEM-SE — Duas casas, sendo uma optimo ponto de negocio, a tratar na rua Christovam Jacques, n. 283, em Campo Grande.

PONTO PARA NEGOCIO

OPPORTUNIDADE UNICA — Vende-se o antigo e bem afreguezado Bar e Café São João, sito á rua do Sol n.º 38 — OLINDA. Casa bem situada, ponto central, apurados compensadores, como se demonstrará ao pretendente, bem como o motivo da venda. A casa ainda offerece accommodações para residencia. Vêr e tratar no mesmo Café, com João Guimarães, todos os dias e a qualquer hora. Preço de occasião.

PONTO PARA NEGOCIO — Vende-se nesta cidade, a' rua Duque de Caxias, um estabelecimento com armação e utensilios apropriados para qualquer ramo de negocio. A tratar na rua João Pessôa 318.

PHARMACIA — Vende-se uma bôa pharmacia numa cidade do interior perto da capital. O motivo da venda se dirá ao pretendente. A tratar á Rua do Peixoto n.º 189, com ELIAS VILLAR.

PONTO OPTIMO — Para qualquer ramo de negocio, em principal rua do bairro de Sto. Antonio. A tratar na rua Dr. José Mariano, n. 94 (antigo Caes do Capibaribe).

PONTO COMMERCIAL — Em rua de grande movimento, no bairro de Santo Antonio, traspassa-se um que serve para qualquer ramo de negocio. Negocio urgente. Cartas nesta redacção para GETULIO.

PONTO PARA NEGOCIO — Vende-se um optimo ponto para negocio, de esquina, em rua movimentada, prestando-se para mercearia, armazem de cereaes ou outro qualquer ramo. Casa de aluguel barato, com bons commodos para residencia e um bello dormitorio. Tratar a' rua da Concordia, 575, de 6 a's 8 horas da tarde.

UMA PESSOA desejando retirar-se para o interior, vende uma officina de alfaiate á rua Coronel Suassuna, n. 22, sendo que em caso contrario, vende o ponto, tendo a casa commodos para familia, com duas portas de frente. A tratar com A. Cavalcanti, a qualquer hora do dia e no mesmo local.

VENDE-SE uma mercearia bem afreguezada, sita á rua Cosmo Vianna, n.º 117 — Afogados. A tratar na mesma. O motivo é o proprietario querer retirar-se para a Bahia.

VENDE-SE — Uma pequena mercearia, muito afreguezada, preferindo-se vender com a casa, sendo esta de telhas, com bons commodos para familia, localisada na esquina da segunda rua da Villa São Miguel, n. 318, Afogados. O pretendente não querendo comprar o predio, vende-se o ponto. Negocio urgente. O motivo é o dono ter necessidade de retirar-se para o interior do Estado.

EMPREGOS

AUXILIAR DE ESCRIPTORIO — Procura-se competente e com conhecimentos geraes de escriptorio. Respostas mencionando idade, nacionalidade, habilitações e ordenado pretendido, para P. P. A. nesta folha.

AUXILIAR DE ESCRITORIO — Rapaz com preparo suficiente para trabalhar em qualquer escritorio oferece seus serviços, prestando referencias abonadoras das melhores firmas desta praça. Cartas para ANNUNCIANTE. Posta Restante do DIARIO DE PERNAMBUCO.

AMA de cozinha e menino precisa-se a tratar na rua Visconde de Goyanna, 103.

COSINHEIRA — Precisa-se de uma, á rua Barão de S. Borja 137.

OPTIMA COLLOCAÇAO — Para moças e rapazes activos, relacionados e que dêem referencias. A tratar de 15 ás 17 horas, na travessa da Concordia, 174, (sob.) com Coutinho.

PRATICO DE PHARMACIA — Precisa-se de um, a tratar com Farias, na rua das Trincheiras, n. 31.

PIANOS

PIANOS — Unica casa apparelhada para concertos e afinações de Pianos e Serafinas de todos os fabricantes, empregando material de 1.ª ordem. Nos 17 annos desde que fundou-se a officina, nem uma reclamação. Aluga-se pianos. Rua do Hospicio n. 58.

ESCOLAS E CURSOS

INGLEZ — Quem fala duas linguas vale por duas pessoas; ganha mais, acha emprego com facilidade e goza mais a vida. Aprende-se bem com mrs. Camara, rua Dom Vital (antiga Socego) n. 91.

DIVERSOS

AOS NOIVOS — Optima occasião de completar o mobiliario de sua casa, adquirindo uma linda sala de jantar sem nenhum uso, que poderá ser examinada á rua do Espinheiro, n. 316, todos os dias de 11 ás 13 1/2 horas.

As pessôas que viajam devem ter em suas "valises" um frasco de Agua Rabello, porque assim tem a seu alcance e em qualquer parte um medicamento que constitue a mais completa e mais prompta medicação de urgencia. Agua Rabello curá as picadas de insectos, queimaduras, ferimentos, hemorrhagias, colicas, indigestões.

A FRAQUEZA, a magrem, a velhice precoce que sentis desapparecerão em pouco tempo usando um tonico racional. Usae Fibrogenol. Em dois mezes sentireis a sensação da mocidade recuperada integralmente numa onda de sangue novo e quente que vos dará a energia e a força de um OTHELO. O Fibrogenol é fabricado exclusivamente nos Laboratorios da Agua Rabello. Encontra-se em qualquer pharmacia.

APROVEITEM A OCCASIÃO — Fazendo um CURSO COMPLETO DE CHAPEOS por 30$000, matriculando-se até o dia 30 do corrente. Este Curso comprehende o ensino de chapéos em Veludo, Feltro, Palha, Linho, Organdy etc. Lavagem, applicação de verniz, etc. Dá direito a fazer reformas em chapéos usados. Somente aquelles que se matricularem até o dia 30 gozarão este abatimento. — Rua Paulino Camara, 29 — 1.º andar.

AFINAM-SE PIANOS — Afinam-se e concertam-se pianos com o maximo esmêro. Trabalho garantido, pelo competentissimo profissional da CASA ODEON. Rua João Pessôa n.º 285, preços modicos.

A'S SENHORAS cuja Epocha Mensal é cheia de atrozes soffrimentos devem usar o Regulador Maciel, medicamento calmante e ao mesmo tempo fortificante do utero e orgãos annexos. Fabricado no Laboratorio da incomparavel Agua Rabello — Curativa. — Procurae-o nas Pharmacias.

AS senhoras cujas funcções eliminadoras acham-se perturbadas são presas de permanente irritabilidade que mais accentua-se na epocha mensal. O Regulador Maciel é o medicamento que lhes convém. Fabricado no Laboratorio da Agua Rabello.

A GRIPPE enfraqueceu-vos? Cuidado!!! Deveis recuperar o vigôr e impedir que a Tuberculose inicie a sua faina de destruição de vidas! Usae Fibrogenol e em 30 dias vos sentireis forte e robusto. Fabricado no Laboratorio da Agua Rabello.

CEDE-SE UM TELEPHONE — Na Boa Vista, em troca de outro no bairro do Santo Antonio. Tratar á rua João Pessôa, n. 218, 1º andar.

CRIADORES E AGRICULTORES — Antes de fazerdes qualquer compra de productos veterinarios ou agricolas, consultae os preços da Casa Agro-Pecu

N A V E G A Ç Ã O

MALA REAL INGLEZA

ROYAL MAIL LINES LTD.

PARA O SUL

HIGH. MONARCH

Esperado neste porto no dia 25 de Setembro, sahirá depois de indispensavel demora para os portos de: Rio de Janeiro, Santos, Montevidéo e B. Ayres.

ARLANZA

Esperado neste porto no dia 2 de Outubro, sahirá depois de indispensavel demora para os portos de: Bahia, Rio de Janeiro, Santos, Montevidéo e B. Ayres.

VAPORES ESPERADOS

"High. Chieftain" . .	9.10.1936
"High. Princess" . .	23.10.1936
"Almanzora"	30.10.1936
"High. Brigade" . .	6.11.1936
"High. Patriot" . . .	20.11.1936
"High. Monarch" . .	4.12.1936

PARA A EUROPA

ALMANZORA

Esperado neste porto no dia 24 do corrente, sahirá depois de indispensavel demora para os portos de: S. Vicente, Madeira, Lisbôa, Cherbourgo e Southampton.

HIGH. PATRIOT

Esperado neste porto no dia 9 de Outubro, sahirá depois de indispensavel demora para os portos de: Las Palmas, Lisbôa, Boulogne e Londres.

VAPORES ESPERADOS

"Arlanza"	22.10.1936
"High. Chieftain" . .	6.11.1936
"Almanzora"	19.11.1936
"High. Brigade" . .	4.12.1936
"High. Patriot" . . .	18.12.1936
"Arlanza"	31.12.1936

Para passagens fretes e mais informações com o Agente:

M. NAUGHTON BUMBO

RUA DO BOM JESUS 22F — PHONE 9113

Companhia Pacifica de Navegação Costeira

VAPORES PARA O SUL

Rio de Janeiro, Santos, Paranaguá, Antonina, Imbituba, Florianopolis, Rio Grande, Pelotas e Porto Alegre.

Recebe-se carga para os portos de: Aracajú, Ilheus, São Francisco e Itajahy, com cuidadosa baldeação em Rio de Janeiro.

ITANAGE' — Esperado dos portos do norte, no dia 24 — quinta-feira — sahirá no mesmo dia para os portos de: Maceió, Bahia, Victoria, Rio de Janeiro, Santos, Rio Grande e Porto Alegre. (Para Victoria não receberá carga).

Recebe-se carga para os portos de: Aracajú, Ilheus, S. Francisco, Itajahy, Imbituba e Florianopolis, com cuidadosa baldeação em Rio de Janeiro. Recebe-se tambem carga para: Pelotas, com alivio em Rio Grande.

ITAGIBA — Esperado de Cabedello no dia 30 — quarta-feira — sahirá no mesmo dia para: Maceió, Bahia, Victoria, Rio de Janeiro, Santos, Paranaguá, Antonina, Imbituba, Florionopolis, Rio Grande, Pelotas e Porto Alegre.

Recebe-se carga para: Aracajú, Ilheus, S. Francisco e Itajahy, com cuidadosa baldeação em Rio de Janeiro.

ITAIMBE' — Esperado dos portos do norte no dia 8 de outubro — sahirá no mesmo dia para os portos de: Maceió, Bahia, Victoria, Rio de Janeiro, Santos, Rio Grande e Porto Alegre. (Para Victoria não receberá carga).

Recebe-se carga para: Aracajú, Ilheus, S. Francisco, Itajahy, Imbituba e Florianopolis, com cuidadosa baldeação em Rio de Janeiro. Recebe-se tambem carga para Pelotas, com alivio em Rio Grande.

VAPORES PARA O NORTE

ITAIMBE' — Esperado dos portos do sul no dia 24 — quinta-feira — sahirá no mesmo dia para os portos de: Natal, Areia Branca, Fortaleza, São Luiz e Belem.

Recebe-se carga para os portos de: Santarém, Obidos, Parintins, Itacoatiara e Manaus, com cuidadosa baldeação em Belém do Pará.

ITAGIBA — Esperado dos portos do sul no dia 26 — sabbado — sahirá no mesmo dia para: Cabedello.

ULYSSES F. CORREIA

Avenida Alfredo Lisbôa n. 1 — Telephones: Informações 9814 — Sec. Fretes 9887

HAMBURG-SUEDAMERIKANISCHE DAMPFSCHIFFFAHRTS-GESELLSCHAFT
(Companhia Hamburgueza Sul-Americana)

SERVIÇO REGULAR DE PAQUETES ALLEMAES

O PAQUETE "GENERAL OSORIO"
esperado do SUL em 4 de Outubro sahirá depois de curta demora para os portos de: MADEIRA, LISBOA, VIGO, BOULOGNE S.M., BREMERHAVEN e HAMBURGO.

O PAQUETE "CAP NORTE"
esperado da EUROPA em 11 de Outubro de 1936 sahirá depois de curta demora para os portos de: BAHIA, RIO DE JANEIRO, SANTOS, MONTEVIDEO e BUENOS AIRES.

PROXIMAS SAHIDAS

PARA O SUL		PARA A EUROPA	
"Cap Norte"	11.10.36	"Gen. Osorio"	4.10.36
"Antonio Delfino" . .	1.11.36	"Cap Norte"	8.11.36
"Monte Sarmiento" . .	12.12.36	"Antonio Delfino" . . .	29.11.36

VAPORES DE CARGA

Sahidas para HAMBURGO e escalas:
No porto .... "GEORGIA"

Chegadas de HAMBURGO e escalas:
3.10.36 .... "HOHENSTEIN"

— AGENTES —

HERM. STOLTZ & Co.

AV. MARQUEZ DE OLINDA, 36 — TEL. 9013

— RECIFE —

OSCAR & Cia. - Secção Maritima

AVENIDA RIO BRANCO, 126 — TEL. 9424

PAQUETE

ARATIMBO'

Esperado hoje, pela manhã sahindo á noite para: CABEDELLO, voltando e sahindo na quinta-feira á noite para: MACEIO', BAHIA, VICTORIA, RIO, SANTOS, RIO GRANDE, PELOTAS e PORTO ALEGRE.

NORTE

CAMPEIRO

No porto, sahindo hoje, para: CABEDELLO, NATAL, AREIA BRANCA, FORTALEZA, MARANHÃO e PARÁ.

AGENTES — AV. RIO BRANCO, 126 — PHONE 9424

TEL. "NACIONAL"

Companhias Francezas de Navegação

CHARGEURS REUNIS — TRANSPORTS MARITIMES
SERVIÇO DE CARGA E PASSAGEIROS
CHARGEURS REUNIS

PARA O RIO DA PRATA

O paquete "FORMOSE" esperado em 3 de Novembro, destina-se a Bahia, Rio de Janeiro, Santos, Montevidéo e B. Ayres.

PARA EUROPA

O paquete KERGUELEN, esperado em 20 de Outubro, destina-se á Dakar, Casablanca, Lisbôa, Bordeaux, Havre, Dunkerque, após indispensavel demora.

Dispõe de praça p/ embarques e excellentes logares p/ passageiros.

GROIX — 17 Novembro.
LIPARI — 18 Dezembro.
Escalas: em: Dakar, Casablanca, Lisbôa ou Vigo, Bordeaux, Havre e Dunkerque.

TRANSPORTS MARITIMES

PARA A EUROPA

O cargueiro "CAP. PAUL LEMERLE" esperado na 2.ª quinzena de Novembro, destina-se a Marselha, Genova e portos intermediarios de escala; tocando em Pernambuco caso os engajamentos obtidos o justifiquem.

P/informações s/passagens e fretes com:

LEAO & CIA.

RUA B. TRIUMPHO N. 51 — PHONE 9148

COMPANHIA CARBONIFERA RIO-GRANDENSE

PARA O SUL

TAMBAHU'

No porto, sahirá amanhã á tarde para os portos de: RIO, SANTOS, RIO GRANDE, PELOTAS e PORTO ALEGRE.

TAQUY

Esperado a 29 sahirá a 30 para os portos de: RIO, SANTOS, RIO GRANDE, PELOTAS e PORTO ALEGRE.

MACEIO'

Esperado no dia 5 de Outubro, sahirá a 7 para os portos de: RIO, SANTOS, RIO GRANDE e PORTO ALEGRE.

PARA O NORTE

HERVAL

Esperado a 27 sahirá a 28 para: CABEDELLO, NATAL, FORTALEZA e PARNAHYBA (VIA TUTOYA).

OLINDA

Esperado a 13 de Outubro sahirá a 14 para: CABEDELLO, NATAL, FORTALEZA e PARNAHYBA VIA TUTOYA.

AGENTES:

PINTO ALVES & CIA.

Telegr. Butiá

DUA DO BRUM N. 27 — TELEPHONE 9-4-5-9

DINHEIRO

Na casa de PENHORES "A INDIANA" compra-se e EMPENHA-SE qualquer Joia antiga ou moderna, objectos de prata, moedas, brilhantes, cautelas de penhores da Caixa Economica, Machina Singer, Photographicas, de Escrever, Radios, Armas, Relogios. Compra OURO para o Banco do Brasil e pelo cambio do dia. "A INDIANA" é a UNICA que concerta relogios, dando um cartão de garantia por UM ANNO. Concertos garantidos de Joias e Oculos. CASA DE PENHORES "A INDIANA", Rua Laranjeiras, 20
Phone 6-0-9-5
Secção de penhores no 1.º andar
ALDEREDO FARIAS

PENHORES ?

Procure a casa "MOREIRA" a unica que offerece melhor offerta e cobra menor juro. Acceitam-se por conta de suas cautellas qualquer importancia. Rua das Laranjeiras n. 26.
Joaquim Moreira da Silva Junior

PARA curar feridas syphiliticas, ozena — corrimento pelo nariz — e pustulas arthriticas, deveis usar o Elixir de Carnauba e Sucupira Composto. Fabricado no Laboratorio da Agua Rabello.

QUEIMADURAS, contusões, talhos e ferimentos ou outros quaesquer accidentes que necessitem um medicamento de urgencia, de effeitos certos, devem ser tratados com a Agua Rabello, pois evita a infecção e é um prompto allivio para as dôres.

QUER COMPRAR BARATO? — Tintas, pinceis, oleo de linhaça, chapas futuristas, carrinhos para chapear e outros artigos pertencentes á arte de pintura, só na CASA SILVA GAYO — Rua das Laranjeiras n.º 35.

REFEIÇÕES A FAMILIAS DE TRATO — A pensão familiar "MENINA", recentemente inaugurada á rua Barão de São Borja, 264 — está apparelhada com cosinheiro competente e direcção caprichosa para fornecer a domicilio por preço muito vantajoso a melhor refeição, ao mais exigente paladar. As exmas. familias não duvidem e procurem sem perda de tempo a rua Barão de S. Borja, 264.

SI se praticardes um esporte qualquer correi immediatamente a' Agua Rabello e só assim tereis a segurança absoluta de uma prompta cura e a garantia contra uma perigosa infecção. Vende-se nas bôas pharmacias e Drogarias da vasta Republica Brasileira.

SI depois de uma molestia prolongada sentis desanimo, febre e tosse todas as tardes deveis prevenir-vos contra a TUBERCULOSE. Usae Fibrogenol, o melhor Reconstituinte, por ser mais rapido em seus effeitos e de optimo sabor. Fabricado unicamente no Laboratorio da Agua Rabello. Vende-se nas Drogarias e Pharmacias.

SENTIS desanimo, cansaço e tonturas, quando precisaes entregar-vos aos estudos ou tarefas que demande acurada applicação intellectual? Sentis difficuldades em assimilar, comprehender, expôr os assumptos da tarefa escolar ou do vosso labôr de homem de estudos? Necessariamente tendes esgotamento cerebral. Usae Fibrogenol e em pouco tempo tereis recobrado o poder de vossa mentalidade. Não acceiteis similares. O Fibrogenol é fabricado unicamente nos Laboratorios da afamadissima Agua Rabello. Encontra-se em qualquer pharmacia.

SENHORAS e senhoritas! — Conseguireis ter um busto formoso e desenvolvido, formando uma plastica harmoniosa e attendendo as exigencias modernas, usando o Fibrogenol — o grande renovador dos musculos. Fabricado no Laboratorio da Agua Rabello.

SENHORA! — Completa a educação e a saúde de seu filhinho, tendo a seu alcance um vidro de Agua Rabello, ensinando-o a applical-a como medicamento de emergencia de effeitos absolutamente garantidos.

TEMEIS a Tuberculose? Desejaes ser forte e robusto? Usae Fibrogenol, o melhor de todos os Reconstituintes, o mais saboroso, o mais energico e por isto mesmo o mais barato. Em 30 dias observareis augmento de peso. Fabricado no Laboratorio da maravilhosa Agua Rabello.

UMA bôa dona de casa nunca se esquece de ter em seu lar o necessario para o conforto de seu esposo e filhos e terá completado a sua acção si tiver sempre a seu alcance um frasco da maravilhosa Agua Rabello, prevenindo accidentes tão frequentes em todas as occasiões. Encontra-se a Agua Rabello — Curativa — em todas as pharmacias, drogarias e barbearias.

ULCERAS tumores de origem syphilitica lymphatica ou arthritica, curam-se com o Elixir Carnauba e Sucupira Composto, fabricado no Laboratorio da Agua Rabello.

V. EXCIA deve preferir um medicamento regulador cujos effeitos sejam evidentes. Prefira, pois, o Regulador Maciel, fabricado no Laboratorio da Agua Rabello.

VENDE-SE um optimo receptor de radio. A tratar com o sr. Antonio Barasvi, á rua da Imperatriz 118, loja.

VENDE-SE — Uma machina de discos para pautar. Tratar na rua Diario de Pernambuco, 19.

VENDE-SE — Um dormitorio de [illegible] composto de dois guarda-roupas com espelhos de cristal, uma penteadeira, um lavatorio, dois bidets e uma cama de casal com lastro de arame; um rico terno forrado de velludo, para sala de visitas, composto de um sofá e duas poltronas. A tratar na Estrada do Arrayal, n. 3296.

Pequenos Annuncios

CAIMBOS DE borracha, chapas abertas e sinetes — encommendem directamente na Fabrica, á rua do Imperador 265 — 1.º — Souza Lemos.

CAUSTICOS, feridas, cancros venereos, laryngites, escrophulas, boubas, tuberculos syphiliticos são molestias perigosas que o Elixir de Carnauba e Sucupira Composto combate. O Elixir de Carnauba vem beneficiando a humanidade desde 1882. Fabricado exclusivamente no Laboratorio da Agua Rabello. Vende-se em qualquer pharmacia.

ENERGIA — Vitalidade — Robustez! — Os atributos que identificam os homens em plena juventude e que constituem a maior felicidade e a fonte do amôr, a multiplicação do genero humano... Quereis obter isto? Usae FIBROGENOL. O Elixir de longa vida. Fabricado no Laboratorio da famosa Agua Rabello.

MME. CARDOSO avisa ás suas amaveis alumnas que a exposição terá inicio no proximo dia 3 de Outubro. Avisa tambem que tem um formidavel stock de chapéus que desde já estão expostos á venda por preços convidativos. Aproveitem esta formidavel liquidação, a qual durará até o dia 10 de Outubro quando terá encerramento a respectiva exposição.

MEDICOS de grande reputação teem reconhecido e comprovado a efficacia do Elixir de Carnauba e Sucupira Composto no tratamento de todas as molestias syphiliticas. Sua reputação está caracterisada no grande numero de attestados medicos e de pessôas curadas. Preparado no Laboratorio da afamada Agua Rabello.

MOTOCYCLETA — Vende-se, ou troca-se por uma barata ou carro pequeno, uma motocyclete do fabricante HARLEY-DAVIDSON, typo 750, completamente nova, matriculada e em perfeito estado de funcionamento. Vêr e tratar á R. do Aragão n.º 63 — Bôa Vista.

MARAVILHA DAS maravilhas! Em os domicilios, nas praias, nos campos, nos toucadores, nos desportos, em viagens... a Agua Rabello constitue a mais sensata previdencia como medicamento de emergencia como curativo seguro.

MACHINAS ELECTRICAS — Dynamos de 500 a' 20 000 velas, 110-220 volts. Motores de corrente continua e alternada, monophasicos e triphasicos 110-220-380-440 volts, de 1 a' 50 H. P., 1 grupo Deico-Lith de 1.500 velas, 32 v. com bateria de 16 elementos. 1 Bombe "Tanger" de 1, 3/4 pr. 1 machina de vulcanisar camaras de ar. 1 grupo Electrico proprio para cinema. Enrolamentos e montagem geral. Accumuladores. Posto de Serviço: carras, reparações e venta. Assumimos inteira responsabilidade pelo fornecimento dos concertos e machinas vendidas, pelo prazo de 12 mezes. Preço sem competidor. Orçamento gratis. Facilidade de pagamento, na "A ELECTRIFICADORA" Travessa Marques de Herval 137 — Antiga da Concordia — Recife.

MOVEIS USADOS — De qualquer especie. Compra e vende — Rua Direita 178.

NÃO DESANIME! — Consulte sem demora o conhecido chirosopho PROF. LOURANNE, e não terá mais motivos para desanimo. Avenida Manoel Borba, 130, 1º andar.

NÃO TENHA DUVIDA — Colocado e pronto para enfrentar a vida, graças aos ensinamentos e conselhos do conhecido chirosopho prof. Louranne, Av. Manoel Borba, 130 — 1.º andar. Pernambuco. Mande nome — data do nascimento — Estado civil e profissão. 10000 réis em sellos para o porte.

RHEUMATISMO deforma, é deselegante, é torturante... Soffreis deste terrivel mal? O Elixir de Carnauba e Sucupira Composto será o vosso salvador, pois elle combate o rheumatismo em suas diversas formas e manifestações. Procurae o Elixir de Carnauba nas pharmacias e drogarias. Fabricado somente no Laboratorio da maravilhosa Agua Rabello — Curativa.

SANGUE impuro é origem de males sociaes, e acarreta a destruição da raça e a deformação do physico. O Elixir de Carnauba e Sucupira Composto purifica o sangue e salvará a prole de muitos males. Este medicamento pode ser usado sem levar em conta sexo ou idade. Encontra-se em todas as pharmacias e drogarias do Brasil.

OBESIDADE — Gordura excessiva — Menstruação irregular. Usar sem demora o Regulador Maciel. Fabricado nos Laboratorios da conhecida Agua Rabello — Curativa.

PENSÃO NATAL — V. S. precisa de repouso em logar tranquillo e de confiança? Procure hospedar-se na PENSÃO NATAL, que dispõe de apartamentos ventilados e confortaveis. Situada em frente á Estação Central, em pleno coração da cidade. — Praça da Central 319 — 1º.

PARA restituir aos seios sua primitiva opulencia é preciso usar um medicamento cuja acção seja renovadora e geradora dos musculos. Obtereis isto com o Fibrogenol, fabricado no Laboratorio da Agua Rabello.

PARA curar fistulas, furunculos, feridas cancerosas e chronicas, de origem syphilitica ou arthritica usae o Elixir de Carnauba e Sucupira Composto, fabricado no Laboratorio da conhecida Agua Rabello — Curativa.

PREFERI sempre entre todos os depurativos do sangue o Elixir de Carnauba e Sucupira Composto, premiado pela Exposição Universal de S. Luiz (E. U. A.) e Exposição Nacional de 1922 e varias outras exposições. Fabricado no Laboratorio da Agua Rabello.

PRESTAI attenção! — Os banhos frios pela manhã são feitos além do necessario para manter uma bôa hygiene do corpo. Os banhos mornos parciaes são emollientes e calmantes. Usando o depurativo do sangue, Elixir de Carnauba e Sucupira, podeis tomar banhos frios ou mornos. O Elixir de Carnauba é fabricado no Laboratorio da Agua Rabello e encontra-se em todas as Pharmacias.

Tele { grammas OTREBLA
phones 9262 e 9343

PEARL ASSURANCE CO., LTD.

(Companhia Ingleza de Seguros "PEARL")
Capital e Reserva excedem a £ 90.000.000
MAIS DE 45 MILHÕES DE CONTOS

Agentes Geraes no Estado de Pernambuco
ALBERTO FONSECA & CO. LTD.
Avenida Marquez de Olinda, 122
PERNAMBUCO

SEGURO CONTRA FOGO

A BÔA FAMA NASCE DAS EXCELLENTES OBRAS!

O Sr. Alcides Dias, residente em Pelotas, Rio Grande do Sul, assim nos escreveu:

"Além de terriveis dôres na cabeça e nas juntas, estas quasi sem acção, espinhas pelo rosto e pelo corpo todo, achava-me tão acabrunhado, desesperançado e fraco que os amigos diziam que o coveiro já me estava preparando a cova. Havia mais de dois annos que me sujeitava a diversos tratamentos, tomando todos os depurativos annunciados e que me aconselhavam sem nada absolutamente aproveitar, nem ao menos conseguia allivio aos meus martyrisantes soffrimentos. Finalmente um medico conscienciosо disse-me: Você não fica bom sem tomar "GALENOGAL". Lancei então mão desse poderoso medicamento e me arrependi sinceramente de não o ter tomado antes, pois logo ao segundo frasco melhorei consideravelmente e, com mais alguns, fiquei radicalmente restabelecido, nada mais me apparecendo até hoje. Póde publicar esta declaração juntamente com os retratos que lhe mando e acceite os meus agradecimentos.

(Firma reconhecida)

Errar é humano; mas, persistir no erro é desumano. O Syphilitico ou Rheumatico que tem á mão o mais poderoso e efficaz depurativo que é o "GALENOGAL", que tem salvo vidas preciosas e, no emtanto, vive a fazer experiencias com outros medicamentos que não offerecem garantia alguma, antes são notoriamente nocivos, erra e atraza ainda mais a molestia. Não vacille, não perca tempo, tome o "GALENOGAL" e terá acertado!

Encontra-se em todas as Pharmacias e Drogarias do Brasil e das Republicas Sul-Americanas.

N. 42 Ap. — Apr. D. N. S. P. — N. 963

UMA PROMESSA

AS PESSOAS QUE SOFFREM MOLESTIAS DO ESTOMAGO

Soffreneo, horrivelmente, de fortes dores do estomago, azias, máo estar, colicas, máo halito, dilatação do estômago, em bôa hora indicaram-me um remedio do qual tirei resultados rapidos, tendo, no fim de uma semana ficado completamente curado. Fiz uma promessa, caso ficasse bom, de indicar a todos que soffrem desta molestia de enviar o modo de curar-se. Escrever para ALVARO BOCCI, rua Djalma Dutra, 6 — São Paulo.

Não perco tempo meu amigo!

Agora mesmo vou á TIC-TAC pois é a casa aonde se veste bem, por pouco dinheiro.

Roupas de Brim para homem; Puro Linho e Meio Linho por 60$000 e 80$000

Venha tambem commigo tirar a medida

RUA JOAO PESSOA, 270

Phone 6.3.6.4

FRAQUEZA PULMONAR • DEBILIDADE ORGANICA • BRONCHITE
TOSSES REBELDES • CONVALESCENÇA • TUBERCULOSE

PHOSPHO-THIOCOL

GRANULADO DE GIFFONI RECALCIFICANTE E REMINERALIZADOR

FRANCISCO GIFFONI & CIA. RUA 1º DE MARÇO, 17 - RIO

SNR. INDUSTRIAL

Procure conhecer as vantagens que proporcionam á sua economia, o uso do AÇO e das FERRAMENTAS de

SANDERSON

A' venda nas bôas casas de Ferragens

RINS—BEXIGA—AREIAS—DOENÇAS VELHAS

BLENOL

DIARIO DE PERNAMBUCO

PERNAMBUCO — BRASIL — RECIFE — TERÇA-FEIRA, 22 DE SETEMBRO DE 1936

Nota desafinada

Hontem, aqui no Recife, tanta festa em homenagem ao Dia da Arvore, agora, no interior, o machado em pé de guerra

Gomes MARANHÃO

(Para o DIARIO DE PERNAMBUCO)

Hontem foi o Dia da Arvore. Como nos outros logares, aqui no Recife fizeram um bocado de festas bonitas. Festas sobretudo escolares ou somente escolares. Foi um dia cheio para os meninos, para as professoras e pra quantos puderam ir ver o plantio symbolico de um pé de pau qualquer e ouvir os discursos dos mestres e o entoar dos hymnos patrioticos pela meninada. Isso tudo está bem, é louvavel e só lamento não ter podido comparecer a essas festas, o que tambem afinal de conta não me dá dôr de cabeça. Porque, quem não come, cheira. Eu não fui ás solennidades, mas li o programma sahido nos jornaes. Li-o com a attenção de um patriota exaltado nessas manhãs quentes de passeata e fervor civico... Chega parecia que estava ali no meio dum salão de grupo escolar, todo teso, ouvindo a musica bater o... "Ouviram do Ypiranga"...

Aos poucos, porém, o meu enthusiasmo esfriou. Comecei a perceber que a cadencia das notas se destoava ante a pancada secca dum instrumento que ninguem via no salão.

Era o machado, nas mattas, por ahi afóra, nos engenhos e fazendas, botando o pau abaixo, em pleno Dia da Arvore, justamente na hora em que o hymno nacional enthusiasmava todo aquelle povo.

* * *

Meus jovens e velhos patriotas, toda essa lapinha civica — enfeites, musica, canto proclamações á memoria dos heroes desapparecidos — serve muito, tem o seu lado digno de encomios, mas não é tudo, ou melhor, é um quasi nada deante da realidade do que temos a fazer. Porque, vamos e venhamos: que tal acham vocês, como resultado pratico, dessa arvoresinha que se plantou, hontem, em face do horror de pés de angico, pau d'arco, etc., que o machado e a foice comeram no mesmo momento? Falando a verdade, não devem achar muito significativo.

Além do mais, o seguinte: em que ceus e em que mundos andaram hontem os escudeiros da campanha prôreflorestamento de Pernambuco, iniciada com tão bons prognosticos ha alguns mezes atráz. Hontem, para elles, deveria ser uma data á Verdun, a Laguna ou mais modernamente á Guadarrama. E, pelo menos ao que me consta, não o foi.

Apenas os meninos e os professores fizeram a sua figura, como testas de ferro que são de todo movimento de semelhante natureza.

Emquanto isso, aquelles a quem cumpria se descobrir deante da Arvore, procederam de modo completamente differente. Atolaram ainda mais o chapéo na cabeça e tocaram o aço do machado sem dó nem piedade. De tarde, aqui no Recife, em frente ao Gymnasio, á Escola Normal etc., via-se um galhinho de pau brasil murcho enfiado no chão e lá nos engenhos, em Nazareth, em Escada, aquelle eito de camondongos derrubados.

* * *

As nossas commemorações civicas precisam ser menos romanticas, não viver assim em choque com a realidade.

O leitor ganhará um doce si tiver roupa na mochila para desmentir que noventa e cinco por cento da nossa população não sabe o que foi o dia de hontem.

O POEMA DE PERNAMBUCO

UM ARTIGO DE MARINETTI VASADO EM ESTYLO FUTURISTA

RIO, 20 (Pelo aereo) — Marinetti, o creador do futurismo, é um dos escriptores mais populares da Italia. Seu estylo personalissimo, um pouco estranho, fez escola em todo o mundo, sendo innumeros os literatos que procuram seguir-lhe as pegadas. Esses plagiadores não puderam conseguir o effeito simples e suggestivo que Marinetti extráe dos seus escriptos originaes.

O JORNAL dá hoje uma traducção do "Poema de Pernambuco", em que estão as impressões de Marinetti ao tocar, a caminho do Prata, a terra brasileira. Procuramos acompanhar o mais possivel as particularidades literarias do creador do futurismo e todas as suas metaphoras.

E' essa uma opportunidade para o publico brasileiro recordar o precioso estylo de Marinetti, que regressando do Congresso dos Pen Clubs, no proximo dia 22, occupará o palco do nosso theatro municipal, para falar sobre "As impressões de um poeta futurista na guerra".

O POEMA DE PERNAMBUCO

A BORDO DO NEPTUNIA — Após haver olhado distraidamente cáes e ruas da Alegria com minaretes á moda de turbante branco e fez vermelho occaso sobre a frente popular franceza por indigenas, eis o deslumbrante raio do hollophote de Gibraltar empregado a descobrir offuscar navios fortes sombrios promontorios revoltosos emquanto as narrativas de um diplomata de Barcelona e os "dopolavoristas" que me podem de falar da nossa Africa gloriosa me preparam a gotar como uma fruta dissedente o porto brasileiro a ser visitado.

Mecanica e vegetal simultaneidade de inverno-estio em agosto a Pernambuco.

Entrando cautelosamente como no leito de uma inimiga a motonava "Neptunia" e o finalmente cansado Oceano de bilis amarella obrigam centenar guindastes metallicos a vestir-se de girafas para dar caça e batalha lá em baixo ás altas empluma-das tribus de palmas e camerus que chamam e tornam a chamar o desdourado pela cerração sol derrotado.

Porque tantos catarrhos de rangentes correntes e estridulos assovios de vapor estragam os guindastes em convidar-me com a pendente lingua mercantil a gosar as lutas das cores e dos odores tropicaes.

Saborear logo uma maravilhosa paisagem olfactiva.

— Eu com minhas narinas bem abertas attentas distingo seis qualidades diversas de tabacos finissimos.

— Este é um odor de pão torrado.

— Este é café.

— Assucar cosido.

— Jasmin.

— Mofo.

— Cabellos de boneca ao sol.

— Manga.

— Ananaz.

— Chamamol-o ao envez abacaxi nome brasileiro mais refrescante.

Lava frita e deflagra entre tanta chuva sobre terraços e nas ruas onde a electricidade só ou ande de balouçantes nozes de coco.

Esperam-no corajosos e promptos a todos os cantos negros todos vestidos de candôr armado e todos com chapeus de palha de sol condensado.

Atirar, atirar alegria e despreoccupação á repetição contra os pardos organizados pelas nuvens betuminosas já agora decididas a liquidar para sempre a cidade.

Afortunadamente eis chegar como indispensaveis reforços de guerra os mais ricos automoveis impados de bellos reflexos claros.

Perplexidade da batalha.

Contra o amargo sabor horror da noite que se encharca de trevas se lançam as compactas almas melifluas dos exercitos de cannas de assucar que sitiam os quarteirões centraes.

Um crescendo de irresistivel doçura enche os queimados negocios apertados uns aos outros onde tripudiam sedentos velludos "amoeri" vermelhos lampadas cigarros fumantes copos cheios de liquido lilaz e esmeralda negras esmeradissimas com a mantilha de séda alaranjada sobre braço direito e mulatas com cabelleiras explodir fitas e pentes de prata.

Ao redor para-se coagular-se em circular de pequenos pés negros sob o sino niveo da calça de tela.

Quanto gosaria fazer-me barbear por estes gomos de frutas numa mirabolante confusão de espelhos e de chammas pisadas.

Evidentemente os tres negros trajado de branco plantados deante da vitrina do maior "aquisebebe" da cidade são os commandantes do final contrataque anti-pluvioso antipardo antifunereo.

De facto armaram cada um uma sua ridente ingenuidade de collarinho gravata e camisa do mais bello rosa flamante. Desejaria antes de partir encorajar um pouco o deserto caes que automaticamente combate o Oceano e suas alagantes tristezas esguichando cada cinco segundos o luminoso e saboroso morango do seu portatil pharol em ponta sobre os arrecifes espumosos.

Emquanto fôra de Pernambuco retoma, retoma, a motonave "Neptunia" o seu gigante aço italiano até dentro da espessura do desmesuradamente voluptuóso Oceano e seus longos abandonos e mil mil mil repousos recusados tu fruta-de-donde certamente a elle somente a elle reservada delicia tu pinha graciosa que ainda te defendes com teus mundos escuros, tons verdes de bosque não ainda violado pelo sol abres-te tambem facilmente entre as minhas mãos e offerece-me bocca a bocca os teus dentes cremosos e granulados de um tom doce succo branco denso de céo e de morena em amor.

A PROHIBIÇÃO DE ORGANIZAÇÕES COMMUNISTAS NA SUISSA

OCCUPA-SE DO ASSUMPTO O CONSELHO NACIONAL

BERNA, 21 (DIARIO DE PERNAMBUCO) — O conselheiro federal Musy, membro do novo Conselho Nacional, onde representa o Partido Catholico Suisso, acaba de propor que sejam prohibidas em todo o territorio da confederação as organizações communistas e as suas actividades.

O Conselho Federal se occupou longamente, sabbado ultimo, deste importante problema. Acredita-se que a proposta do conselheiro Musy será adoptada, pois conta-se que a maioria dos seus collegas a apoiam sem restricções. A proposta em apreço faz parte da energica campanha que as autoridades suissas desenvolvem contra as doutrinas subversivas que desde algum tempo veem pondo em perigo a tradicional neutralidade suissa, e ameaçam, ainda, as instituições do paiz. Essa proposta foi cultos responsaveis de Berna.

AS ELEIÇÕES SUECAS

ESTÃO BEM COLLOCADOS OS SOCIALISTAS

STOCKOLMO, 21 (A. M.) — O resultado das eleições foi conhecido hoje pela madrugada. Conforme se previa, coube a victoria aos socialistas, os melhores collocados entre os esquerdistas.

Um automovel em excesso de velocidade atropela e esmaga uma senhorita

Duas testemunhas indicavam a "baratinha" 8080 como causadora do accidente — Mas á noite compareceu á policia o "chauffeur" de "omnibus" João de Deus Pereira, que tomou a si a responsabilidade do occorrido

O soldado Manoel Lisbôa quando fazia declarações para o DIARIO DE PERNAMBUCO

Um deploravel accidente de automovel, verificado ante-hontem na rua Princeza Isabel, e cuja culpabilidade recae inteira sobre o conductor do vehiculo, causou profunda consternação em toda a cidade.

A' hora dos passeios domingueiros, pouco depois das 15 horas, a senhorita Olga Falcão, que atravessava aquella arteria, foi colhida pelas rodas de uma "baratinha".

O carro que desenvolvia grande velocidade, vinha em contra-mão.

Atirada ao solo, o automovel arrastou-a ainda uns 2 metros de distancia, quando o "chauffeur" criminoso freiou o vehiculo. Mas ao notar que a sua victima estava sob as rodas, imprimiu novamente velocidade ao carro, evadindo-se.

A infortunada senhorita soffreu esmagamento do craneo e fortes contusões, tendo morte instantanea.

Pouco depois da occurrencia, estiveram no local o secretario da Segurança e o 1º delegado auxiliar, que tomaram as primeiras providencias.

O LEVANTAMENTO DO CADAVER

O levantamento do cadaver fez-se aproximadamente uma hora mais tarde.

A cabeça se achava horrivelmente deformada e a massa encephalica espalhada pelo calçamento.

UMA TESTEMUNHA DE VISTA

Desde o momento do desastre, até a chegada da policia, permanecia junto ao cadaver o soldado do exercito Manoel França Lisbôa, que declarou ás autoridades haver presenciado o atropelamento e morte da desventurada senhorita.

Quanto ao automovel, affirmou ter sido a "baratinha" 8080.

De posse dessa informação, a Inspectoria de Vehiculos apurou pertencer o carro ao sr. Rynaldo Britto, residente á estrada dos Afflictos 468, tambem matriculado como motorista.

O PROPRIETARIO NAO GUIAVA A "BARATINHA"

Sciente dessa accusação, o sr. Rynaldo Britto procurou á noite o secretario da Segurança, a quem declarou que das 15 ás 17 horas assistia o jogo de foot-ball no campo do Nautico. Apresentou como testemunhas o dr. André Bezerra, agronomo Barboza Lima e os srs. Arnaldo Magalhães, Luiz Cardozo, Octavio Simões e Haldock Menezes.

RECONHECIDO EM ACAREAÇÃO

Acompanharam o sr. Rynaldo Britto á Central da Policia o sr. Virgilio Menezes e diversos amigos.

Reunidos todos, foi chamado pelas autoridades o soldado Manoel Lisbôa, afim de reconhecer o "chauffeur" criminoso.

Logo ao entrar na sala, o militar apontou o sr. Virgilio Menezes, appellidado por "Vivi", como o motorista da 8080, no momento do desastre.

APPREHENSÃO DA BARATINHA 8080

A' noite de ante-hontem, foi apprehendida pela Inspectoria de Vehiculos e depositada no pateo interno da Secretaria da Segurança a "baratinha" 8080.

DECLARAÇÕES DO SOLDADO MANUEL LISBOA

O reporter do DIARIO DE PERNAMBUCO encontrou hontem o soldado Manuel França Lisbôa no pateo da Central da Policia. Surprehendemol-o contando o occorrido a um grupo de curiosos.

— "Eu fui levar u'a machina de escrever á casa do tte. Baptista, na rua 7 de Setembro, disse elle.

De volta ia comprar cigarros num fiteiro da rua Princeza Isabel, isso mais ou menos ás 15,10.

Da praça Adolpho Cirne, veiu u'a moça que tomou a calçada da rua Princeza Isabel, do mesmo lado em que eu me achava.

Em frente á casa n. 166, ella jogou no chão o casquinho do sorvete que vinha tomando e desceu do passeio em direcção áquella residencia.

Eu ia a uns dois metros atraz della.

Antes que ella chegasse á linha de bond, que vae para o Recife, foi colhida pela "baratinha" branca com listas encarnadas de chapa n. 8080.

Esse vehiculo "cortou" um bond de Beberibe, que viajava em direcção á praça Adolpho Cirne, attingindo-a. A 8080 desenvolvia grande velocidade e bateu na moça com o para-lama esquerdo, jogando-a a uns dois metros.

Ella só teve tempo de soltar um gemido. De novo as rodas colheram-n'a, esmagando-a. O motorista freia o vehiculo e olha pela portinhola, ao mesmo tempo que imprimia maior velocidade, tomando destino ignorado."

Senhorita Olga Falcão

Perguntamos quem era o motorista, ao que respondeu a testemunha:

— "Eu vi bem: era um homem corpulento, alvo-louro, que já o reconheci hontem á noite no meio de quasi 30 pessoas. Hoje me chamaram de novo para reconhecel-o e elle veiu vestido com roupas differentes. No entanto, apezar de tentarem me enganar, apontei-o pela segunda vez e estou prompto a dizer quem é, a quem me perguntar.

Quando eu disse que foi elle, lembrei-lhe ainda do que na occasião gritei revoltado:

"— Deixe de ser covarde, matou a moça e ainda dá uma rizada pr'a fugir."

NA CASA Nº 161 DA RUA PRINCEZA ISABEL

A reportagem do DIARIO DE PERNAMBUCO esteve depois na casa n. 161 da rua Princeza Isabel, onde a victima se encontrava hospedada.

E sra. Epitacio Bezerra Cavalcanti declarou-nos chamar-se a senhorita Olga Muniz Falcão, filha do collector federal de Pesqueira, sr. João Falcão e de sua esposa d. Maria Falcão.

Ha um mez que Olga estava no Recife a passeio. Hospedara-se na residencia do sr. Epitacio Bezerra, á rua Dom Manuel Pereira. Sabbado, porém foi passar dois dias na residencia do sr. Francisco Rezende, na rua Princeza Isabel.

Na tarde do desastre Olga fôra com seu primo Euclydes Rezende tomar sorvete na "Bôa Vista."

De volta, porém, separaram-se, indo Olga, visitar outro primo dr. Djair Brindeiro. Uma vez que não o encontrou em casa, voltou á residencia do sr. Francisco Rezende.

ENTERROU-SE EM PESQUEIRA

Pela manhã de hontem, seguiu para Pesqueira um carro funerario, conduzindo o cadaver.

Outros automoveis acompanharam o feretro.

— O soldado Manuel França tem o numero 222 e pertence á 1ª Companhia do Q. G. Reside á rua do Bom Jesus, n. 730, em Olinda.

OUTRA TESTEMUNHA

Hontem appareceu outra testemunha. O conductor do bond de Beberibe, de chapa n. 333 diz que viu quando a baratinha numero 8080 "cortou" seu carro, atropelando Olga Falcão.

— A policia apprehendeu outras "baratinhas" de cores differentes para averiguações.

— Hoje será processado o exame nas "baratinhas" apprehendidas.

— O sr. Virgilio Menezes declarou á policia que na hora do desastre estava em Bôa Viagem.

— A 2ª delegacia instaurou inquerito.

O QUE A' ULTIMA HORA INFORMA A SECRETARIA SEGURANÇA

Hontem ás 23 horas a Secretaria da Segurança informou á reportagem dos jornaes que o "chauffeur" João de Deus Pereira era o verdadeiro responsavel pela morte da srta. Olga Muniz Falcão.

E forneceu os seguintes detalhes acerca do desastre:

A's 15 horas e cinco minutos de domingo, saiu do despacho de Fernandes Vieira com destino á praça Rio Branco o auto omnibus da Tramways n. 9 de chapa 2223, que deveria chegar ao destino ás 15,35.

O omnibus levava a placa de "Estação."

Quando passava da praça Adolpho Cirne para a rua Princeza Isabel, appareceram dois automoveis em frente ao vehiculo.

Tendo necessidade de "cortar" os autos para chegar na hora á praça Rio Branco, pois ainda tinha que ir a Olinda, João de Deus fez a manobra, mas foi infeliz, porque surgiu de repente em sua frente a srta. Olga Falcão.

Tentou ainda freiar o omnibus, e como não o poude, procurou desviar.

A moça parou em frente ao vehiculo, enquanto o "chauffeur" desviava a direcção.

Depois que passaram as rodas da frente, o meio do omnibus bateu em Olga, prostando-a ao solo. As rodas traseiras, então, esmagaram-lhe o craneo.

A FUGA

João de Deus notou, logo após o desastre, que naquella arteria não havia mais nenhum vehiculo, nem outra qualquer pessôa.

Para se livrar da acção policial proseguiu o caminho.

Ao chegar em Rio Branco procurou o inspector de bonds, a quem allegou doença, para não continuar no trabalho.

Dispensado, procurou o seu irmão José Joacir Pereira, "chauffeur" de autos de praça, e tomou seu carro.

Passou pela rua Princeza Izabel onde percebeu grande agglomeração em torno do cadaver vendo mesmo a inditosa senhorita estirada ao solo com a massa encephalica espalhada no calçamento.

Dirigiu-se então á casa de um seu cunhado, á rua Direita, 1º andar, por cima da firma Teixeira Miranda & Cª.

Ahi permaneceu durante o resto do dia até hontem á noite, quando depois de ter lido o noticiario dos jornaes, resolveu procurar o sr. Jeck, alto funccionario da Tramways, a quem contou toda a historia.

Foi então conduzido á policia, onde prestou o depoimento, ás 23 horas.

— João de Deus Pereira é motorista ha oito annos e ha dois é empregado da "Pernambuco Tramways."

A reunião de hontem da Camara Municipal do Recife

Homenagens prestadas á memoria dos drs. Arthur Gonçalves e Ildefonso Magno — Hoje não haverá sessão — Parecer do vereador Geraldo de Andrade sobre gratificação ao funccionalismo municipal

Sob a presidencia do sr. Renato Silveira e com o comparecimento dos vereadores Renato Bastos Silveira, Hypolito Braga, Zeferino Agra Lima, José Teixeira Leite, Gratuliano Glasner, Arnobio Graça, Luiz Ramos Leal, Octavio de Moraes, Geraldo de Andrade, Agripino de Lacerda e Jorge Velloso Leal, reuniu-se hontem a Camara Municipal do Recife.

Lida a acta da reunião anterior, é approvada sem impugnação.

O PRESIDENTE COMMUNICA O FALLECIMENTO DO VEREADOR ARTHUR GONÇALVES

O presidente transmitte á Camara a noticia do fallecimento repentino do vereador Arthur Gonçalves dos Santos, primeiro secretario, tendo para o ex-companheiro de trabalhos palavras de carinho e saudade.

NECROLOGIO DO 1º. SECRETARIO

Homenagem da Camara aos drs. Arthur Gonçalves e Ildefonso Magno

Com a palavra, o vereador Octavio L. de Moraes faz o necrologio do dr. Arthur Gonçalves e termina a sua oração pedindo fosse levantada a reunião como uma homenagem ao companheiro querido.

Fala a seguir o vereador Geraldo de Andrade, dizendo que viera com o intuito de pedir fosse inscripto na acta um voto de pezar pelo fallecimento do dr. Ildefonso Magno, quando foi surprehendido com a noticia da morte do dr. Arthur Gonçalves.

Lamenta a perda dos dois hygienistas, trabalhadores silenciosos em beneficio da humanidade, lembrando a phrase de Amaury de Medeiros, que a acção do hygienista é cem vezes mais ingrata, cem vezes menos comprehendida que a do clinico.

Traça o perfil de cada um delles e requer que seja consignado na acta um voto de profundo pezar pelo traspasse do dr. Ildefonso Magno; e que a Mesa da Camara providenciasse no sentido de serem custeados pela Municipalidade os funeraes do dr. Arthur Gonçalves dos Santos, bem como sejam adquiridas duas corôas mortuarias, uma como homenagem da Camara e outra, do seu funccionalismo; e que a Camara incorporada, com os funccionarios, sem distincção, comparecesse ao enterramento do companheiro desapparecido.

O presidente declarou que a Mesa estava solidaria com os requerimentos dos vereadores Octavio de Moraes e Geraldo de Andrade, não obstante, em cumprimento do dispositivo regimental, submetta-os á approvação da Casa.

Ambos foram unanimemente approvados e, em seguida, levantada a reunião.

Hoje não haverá expediente na Camara Municipal do Recife.

GRATIFICAÇÕES ADDICIONAES DO FUNCCIONALISMO MUNICIPAL

Voto do vereador Geraldo de Andrade lido no seio da commissão de Legislação e Justiça sobre o requerimento de funccionarios municipaes pedindo restauração de gratificações addicionaes:

"A Commissão de Legislação e Justiça, tendo em vista o requerimento, em que diversos funccionarios municipaes pedem lhes sejam restauradas as gratificações addicionaes, cujo pagamento foi suspenso de ordem do prefeito, por memorandum n. 441, de 31 de outubro de 1935; e

considerando que, victoriosa a revolução de 1930, o governo provisorio deu ao paiz a Constituição Provisoria que manteve a forma federativa, tanto assim que todos os actos da dictadura foram calcados em respeito á Federação, distinguindo as tres pessoas do direito publico — União, Estado e Municipio; alem disso,

considerando que o decreto do chefe do governo provisorio n. 20.348, de 29 de agosto de 1931 que instituiu o Codigo dos Interventores, traçou aos Estados e aos Municipios normas de vida, dentro aliás dos principios da Constituição Federal de 1891, sem cancellar a autonomia dos municipios; pelo contrario,

considerando que esse mesmo Codigo dos Interventores, no art. 29, prohibiu taxativamente que os prefeitos ferissem direitos adquiridos, modificassem relações de direito privado, classificando de NULLOS de PLENO DIREITO taes actos; mais ainda,

considerando que essa disciplina do Cod. dos Interventores não fez mais do que reproduzir o conceito do direito adquirido, consagrado pela propria Constituição Provisoria alludida, no art. 3º., paragrapho 3º.; assim,

considerando que os requerentes, como funccionarios publicos, são contractados, figurando dum lado como contractante a Municipalidade a exigir delles a funcção dos cargos, pagando vencimentos, conferindo-lhes direitos, concedendo-lhes prerogativas e fazendo-lhes promessas sob condições; mas,

considerando que entre essas promessas, figuram as das leis deste municipio ns. 158 e 1.464 que estabelecem que o funccionario, após decorridos determinados prasos, têm direito a gratificações addicionaes; isto posto,

considerando que os requerentes cumpriram a condição exigida por lei, tanto assim que lhes foram concedidas essas gratificações ora cassadas; porem,

considerando que o acto de cassação não tem efficacia juridica, de vez que feriu direitos patrimoniaes dos requerentes, a cujo vinculo a Municipalidade está obrigada e, unilateralmente, não o podia quebrar, nem mesmo em face das leis do periodo da dictadura, conforme se disse; comtudo,

considerando que o prefeito nem siquer cassou as gratificações com um acto ou decreto com força de lei, mas apenas por memorandum do secretario da Prefeitura, de sua ordem; entretanto,

considerando que é principio da legislação civil brasileira que "a lei só se REVOGA ou derroga por outra lei", e não se pode classificar de lei o memorandum n. 441 do secretario da Prefeitura, datado de 31 de outubro de 1935, em plena vigencia da Constituição Federal de 16 de julho de 1934, que no art. 113, inciso n. 2, manda respeitar os direitos adquiridos; ainda,

considerando que o citado memomorandum refere o decreto n. 19.582, de 19 de janeiro de 1931, como justificativa, esquecido, porem, de que esse decreto fôra baixado pelo chefe do governo provisorio regulando a situação do funccionalismo federal que, em virtude delle, ficou privado da gratificação addicional, posteriormente restaurada pela disposição contida no art. 23 das Disposições Transitorias da Constituição Federal de 16 de julho; tanto mais quanto,

considerando que, não se referindo o decreto aos funccionarios a estes não se pode applicar a disposição revogatoria, porquanto ella particularizou o funccionalismo federal e o art. 4º. da Introducção do Cod. Civil Brasileiro diz que a lei que "restringe direitos, SO' ABRANGE os casos que especifica"; e,

considerando que, embora ella se referisse aos funccionarios dos municipios, o citado art. 23 das Disposições Transitorias da Constituição Federal mantem as gratificações addicionaes, em cujo vigencia o prefalado memorandum as cassou; finalmente,

considerando que no regimen da dictadura as leis municipaes que, por ella não foram revogadas, continuaram a vigorar por isso que a pessoa do direito publico do municipio não desappareceu da Federação, alem do que, compete por lei a esta Camara legislar sobre direitos do funccionalismo municipal;

por isso A Commissão, reptee-se, julgando procedente o pedido dos requerentes, é de parecer que se approve o seguinte

PROJECTO Nº.

A CAMARA MUNICIPAL DO RECIFE decreta:

ART. 1º. — Ficam mantidas as gratificações addicionaes, estabelecidas pelas leis municipaes ns. 158 e 1.464, suspensas em virtude do memorandum n. 441 de 31 de outubro de 1935, e aberto o necessario credito para pagamento, no exercicio corrente, aos respectivos funccionarios, desde a data da suspensão.

ART. 2º. — Revogam-se as disposições em contrario."

DA PARAHYBA

MUNICIPIO DE BREJO DO CRUZ

BREJO DO CRUZ, 14 (Do correspondente) — Para assistir a inauguração da luz electrica desta villa, estiveram aqui ante-hontem o deputado Americo Maia e o capitão Antonio Pereira, vindos de Catolé do Rocha; e o sr. Plinio Saldanha, vindo de Jardim de Piranhas do visinho Estado do Rio Grande do Norte.

JURY — Teve lugar hontem nesta villa a 3ª sessão do jury do corrente anno, tendo sido julgados na mesma, os réos Lauro Fernandes Maia, membro de importante familia deste municipio e Pedro Vicente da Silva, ambos por crime de homicidio. Presidiu o jury o dr. Aprigio de Queiroz Fonseca, juiz de Direito int. da comarca, tendo feito a accusação, como adjuncto de promotor ad-hoc, a senhorita Hilda de Medeiros.

Os réos que tiveram como advogados os drs. Severino Fernandes Maia e Severino Elias do Amaral, foram absolvidos por unanimidade de votos, tendo sido appellados.

ANNIVERSARIOS — Passou no proximo dia 14 do corrente, a data natalicia do sr. João de Paiva Maia, funccionario da prefeitura municipal. O anniversariante que é elemento do nosso meio social, recebeu profusas felicitações.

VIAJANTES — Com destino a Fortaleza, seguiu o academico Avany Maia, filho do casal — Odilon Maia e sra. Olivia Maia proprietarios neste municipio. O viajante que é 3º annista de direito vae á capital cearense a trato de negocios particulares.

Tendo terminado a installação electrica desta villa, regressará amanhã a Campina Grande aonde reside, o mechanico electricista Rodolpho Schneweiss.

SOBRE O AFASTAMENTO DO SR. ANACLETO VICTORINO, DA ASSEMBLE'A DA PARAHYBA

Recebemos de Cabedello hontem o seguinte telegramma:

"O Syndicato dos Estivadores de Cabedello protesta contra a noticia publicada nesse conceituado jornal, segundo a qual esta sociedade estaria cogitando da eliminação do quadro social o nosso representante classista á Assembléa Legislativa da Parahyba, sr. Anacleto Victorino da Silva, pois este deputado continu'a merecendo o nosso absoluto apoio e confiança illimitada.

(a.) Joaquim José Freire — presidente do Syndicato."

UM PROGRAMMA LYRICO DEDICADO A' ALLEMANHA

A INICIATIVA DA IRRADIAÇAO CABE AO "FLAMENGO"

RIO, 21 (A. M.) — O Flamengo está organizando um programma lirico a ser irradiado talvez na proxima semana.

A transmissão vae ser dedicada ao governo e ao povo da Allemanha, em agradecimento as attenções dispensadas naquelle paiz aos athletas brasileiros que participaram das ultimas Olympiadas.